朝鮮日報
朝刊 本紙每夕刊十二面

首相演說草案決定

確固不動方針踏襲

新政權을支援育成

國民生活必需品確保에努力

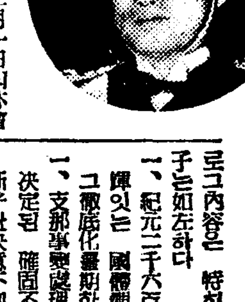

【東京電話同盟】二月一日의休會再開議會劈頭에서行할 米內首相의施政方針演說草案에 關하여는 지난二十二日以來 連日閣議를열고 當面緊急한諸問題를 審議檢討한結果 그應急及恒久方針을決定키로되엇스므로 石渡書記官長 廣瀨法制局長官, 竹內企劃院總裁는 閣議에서決定된 政綱政策諸點을包含시킨案文을 調整中이던바 그成案을 엇게되엇스므로 二十九日臨時閣議에 草案을附議하여 곳 正式決定하엿다 그러데 右首相演說은 新內閣이 組閣과同時에發表한 政綱政策에代할것으로 그內容은 特히重點되는데 骨子는如左하다

一、紀元二千六百年에當하여 光輝잇는 國體觀念을 明徵하여 그徹底化를期함

一、支那事變處理는 이미 聖議決定된 確固不動方針에則하여 斷乎한決意下에 事變解決에當하되 汪氏를中心으로하는 支那新政權에對하여는 어에 全幅的支援을하여 그育成을期함

一、外交方針은 組閣當初表示한바와가튼 自主外交에 則하여 그調整에邁進하되 今次歐洲戰爭에關하여는 前內閣의方針을 踏襲하여 帝國은不介入方針을 堅持함

一、內政問題에關하여는 左記四點에 中心을두어 戰時國防力의 充實을 圖함

가、軍備의充實

나、國民精神을 昂揚하여 國民各層에 戰時意識을 一層徹底케함

다、經濟力의 發展, 生產力擴充을 圖하고 貿易을 振興하여 日滿支를 通하는計畫經濟의 實을 促進시켜 內地에서는統制經濟를 强化하여 그圓滑한 實施를圖함

라、戰時國民生活確保政策는 米穀其他國民生活必需品의 確保에 努力하는同時에 國民도또 生活을 緊縮하여 困苦缺乏에 견디도록 戰時國民生活에對한 確固한認識을가지고 國民總力에依한事變完遂에協力을要望하고 特히最後에 稅制改革에 關하여 言及하여

一、稅制改革에關하여는 一般豫算及軍事費膨脹에伴하여 增收를꾀하기爲하여 明年度부터 이를斷行키로 되엇스므로 國民의 協力을切望함 (寫眞은米內首相)

首相演說要綱 一兩日中에內奏

【東京電話同盟】再開議會劈頭에 行할米內首相의施政方針演說要綱은 別項과가치 二十九日의臨時閣議에서 決定을 보게되엇다 右案文은 更히 石渡書記官長, 廣瀨法制局長官이 字句를慎重히 修正整理한후 一兩日中에 米內首相으로부터 內奏할터이다

貴院質問順位決定

【東京電話同盟】貴族院에서는 休會再開 議會劈頭에行할 米內首相 有田外相의 演說에 對하여 研究會의 大河內正敏氏의 代表質問에 뒤이어 質問할 各質問通告者의 順位를抽籤한結果 如左히決定되엇다

一、大河內正敏子(研究) 二、內藤久寬(研究) 三、岩倉久榮(研究) 四、加藤政之助氏(同成會)

研究會役員補充

【東京電話同盟】貴族院研究會는 二十九日午前十時부터 事務所에서 常務委員會를 열고 前常務委員 高木正得子의 政務官就任에伴한 委員과 幹事의 補充에 關하여 協議를 行한 結果 豫算委員에는 大河內正敏子, 幹事에는 谷儀一子를 推薦키로 決定하엿다 그리고 兒玉伯의 內相就任에 依한 常議員의 補充에는 林博太郎伯을 推薦키로 正式決定하고 正午지나 散會하엿다

陸海兩相戰況報告

【東京電話同盟】畑陸相과吉田海相은 休會後再開議會劈頭에行할 米內首相、有田外相、櫻內藏相의 一般施政及 外交財政方針演說의 뒤를 이어서 前議會에서試한바와가치 最近의戰況에 關하여 詳細報告하기로되엇다

三十一日臨時閣議

【東京電話同盟】政府는 二十九日 臨時閣議에서 議會再開劈頭에行할 米內首相의 施政演說要項과 櫻內藏相의 財政演說要項을 決定하엿는데 三十一日 定例閣議에서는 文官制度改革問題 勞務動員計畫案等에 關하여 審議하는 關係上 有田外相의 外交演說은 三十一日부터 臨時閣議를 열고 審議決定키로되엇다

코號關係者 五十七名제노아着

【로마二十七日發同盟】伊太利汽船렉스號가 淺間丸事件의 直接原因을지은 콜룸버스號乘組員及 乘客五百九十七名을 태우고 二十七日西大西洋을 橫斷하여 제노아港에 入港하엿다는 報道는 淺間丸事件이 日英間의 重大問題化하여 잇는 이 때 이곳 新聞에 크게 報道되엇다 제노아에 到着한 콜룸버스號乘組員은 五十七名으로 其餘의 關係에잇는 多數는 아직산프란시스코에잇는것이 判明되엿다 그리고 이번伊太利汽船에 乘船한 사람들은 모두 제노아로부터의 鐵道로 虎口를脫하야 故國으로 急行하는 사람들의 기뻐하는 樣子를 傳하여 크게報道하고엇다

英國回答內容檢討

反駁文起草에着手

今日中外相、英大使에再抗議乎

【東京電話同盟】外務省에서는淺間丸事件에關한 英國政府의回答文을組上에두고 慎重檢討를加한結果

(一) 淺間丸乘船獨逸人拉致의 國際法規의解釋에關하여는 帝國政府는 英國政府와見解를 달리하는것 (二) 國際法에關한見解는 帝國의立場에基하여 堅持하는바 그臨檢의 英國海軍에依하여行해지고 獨逸國人이拉致되엇는지는 그具體的事情에依하여 左右되는것이 아닌것 (이點은 英國側에서는重大한誤解를가진模樣인것) (三) 淺間丸出帆港又는歸着港이 帝國이엇드라면몰라도지만 中立國으로부터 中立國으로航海中의中立國船에對한臨檢은國際法上一異例에屬하는 것 (四) 英國海軍의臨檢手續은 極히不法한것等等 諸點에對하여 英國政府의 回答文에 陳述된法理的見解를 正面으로부터 粉碎하는同時에 거듭嚴重抗議를 提出하기로方針을一決하고 有田外相은 關係局에命하여 目下帝國政府의法理的見解를 基礎로反駁文의起草를急히하고잇는데 有田外相이 三十日中에 크레기英國大使를招致하고 再抗議를提出하여留保中의 獨逸人의 引渡를 正式要求하게될것이라 한다 그리고 會見後 二十七日의 英國政府回答文及이에對한 帝國政府의 反駁的見解가 中外에 公表될터이다

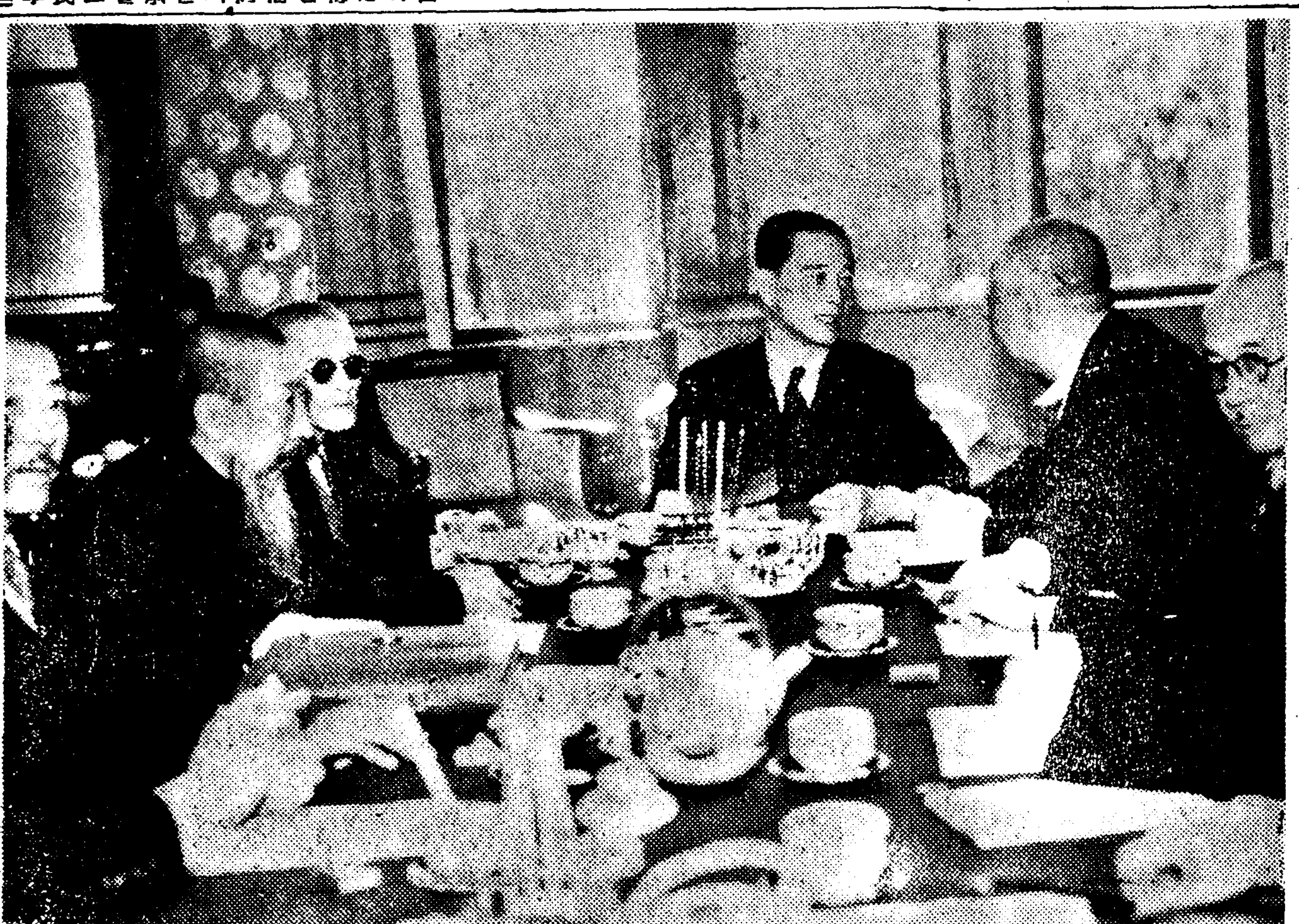

靑島會談第二日 (寫眞右로부터 溫、梁、汪、王、王克敏諸氏)

社說

入學期를앞두고

一

最近 몇 해째 當局의 初等敎育擴充計畫이 着着 進行됨에 따라서 初等部門의 入學難은 比較的 緩和되고 잇스나 아직 志願兒童을 全部 收容하기까지에는 이르지 못 하엿슬뿐더러 方今 初等敎育을 擴充하는 그 程度로 中等以上의 敎育을 擴充할수는 업는만큼 中等以上에 이르는 그 入學難이 오히려 더 一層 激化되는 것도 不可避의 形便이다. 勿論 우리 社會의 入學難이란 決코 어제 오늘의 새삼스러운 問題가 아니라 적어도 十餘年來로 每해마다 緞鍊을 바다 옴에 틀림이 업것만도 그 父兄이나 그 自身에 잇서서는 매양 自己의 子姪 乃至 自己들의 前程을 決定시키는 重大한 機會를 이루는지라 아모래도 焦燥하고 惶急하야 冷靜한 思慮와 行動을, 함께 일키 쉬운것이다.

二

그러키때문으로 如何한 手段과 如何한 方法을 不拘하고 오로지 入學그것에 慎重되고보매 爲先 應이나 관을 미끼삼아서 學校當局者를 誘引하는것은 말할것이업고 試驗問題를 도적해내거나 試驗答案을 차저받거나 하야 沒廉恥의 奸細한 工作도 사양치안코 하다못하야 顔面만을 가지고서라도 左衝右突에 奔走케된다. 各學校當局者들도 在來의 惡弊를 돌아보아서 여러 가지로 거기 對한 戒嚴의 줄을 느리고는 잇다고 하되 數만흔 사람의 衆動아래 그 戒嚴의 效果가 百의 百을 保障키는 本來부터 어려운 일이니 애처롭고 딱한 入學難의 그 裏面을 다시 한번 살피어 본다면 읜갓 醜하고 惡한 場面이 가리어 잇는 것도 免치 못할 일이다.

三

그뿐이 아니요 入學에 對하여 直接 그 自身이나 그 父兄이나 다 함께 注意치 못하는 바이 적지 안흐니 첫째는 넘어나 入學의 어려움을 誇張하여써 도리어 受驗하는 者의 마음으로 하여금 恒常 恐怖케 맨드는 것이오, 둘째는 全혀 受驗을 爲한 機械的 工夫를 行하여써 工夫 그 自體에 對한 興味나 嗜好의 養成을 阻害하는 것이오, 셋째는 徹頭徹尾 入學에만 熱中케 되야 써떨어진 뒤의 그 反動으로 오는 精神的 苦悶을 一層深刻케 맨드는 것等이다. 萬一 그 入學이 自己나 또는 自己子姪의 將來를 爲하여서 必要하고 또 그래서만 모든 手段과 方法을 가리지 안코 그 成功을 期必하는 것이라고 할찐대 좀더 그 將來에 影響될 모든 條件을 考慮하여 慎重히 나가야 할 것이다.

四

本來 冷靜히 생각하여 볼 때는 志願者의 數가 收容者의 數를 넘치는 그만큼은 언제나 떨어지지 아니치 못할運命에 노히어잇는터라 自己나 自己子姪의 入學은 한갓 個人的 富貴에 지나지 못하는것으로써 全體的 數字에 對하여는 何等의 變動을 가저오는것이 아님을 언제나 이저서는 되지안는다. 아모래도 人間으로서는 남이 百사람 떨어지고 千사람떨어지는것보담, 自己나 自己子姪의 하나 떨어지는 것을 더 애석히 ... 여기 對하여 더 한층 ... 키 어려운 것을 더 實하게 ... 할 더 태 ... 다는 것은 冷靜히 反省해 볼 일이 아닐까한다.

電力制限强化로

關西產業界萎縮

事態如何론再强化難免乎

【大阪電話同盟】一割五分制限强化는 全關西產業界에 致命的打擊을줄것으로 大多數의 工場은 三十日은 不得已一齊休業을 할 狀態인데 이制限은 電力으로서約十五萬 電力量二百五十萬키로時强化에 該當하여 昨年八月末의制限以前에 比하면 約五割假量節電이된다 三十日은 一割五分程度의 節電을 目標로 進行하고잇스나 三十一日以降은 그대로 進行할지 高度의 强化를 斷行할지에 關하여는 아직 豫想이 서지안는터로 日發은 이 萬一의 事態에 備하여 制限을 强化할境遇 停電할 工場까지 準備하고잇다 그리고 急迫事態를 憂慮한 小松大阪遞信局長 大岡電氣課長은 午後三時 牧野日發支店長을 訪問하여 協議하엿다

日發支店發表 現在의石炭入荷豫想으로는 到底히 明明後日을 保障할수가업스므로 다시 十五퍼센트의 大幅制限을할수밧게 업게되엇다 이에 對하여는 目下遞信當局과 制限配定에 關하여 交涉中이다

首相、衆議院各派交涉員招待

【東京電話同盟】米內首相은 休會再開議會도 接近되엇스므로 恒例에 依하여 二十九日 午後六時首相官邸로 小山, 田子正副議長 以下 衆議院各派交涉員六十名을 招待하여 政府側으로부터 各閣僚, 三長官도 出席하엿다 그리고 三十日 午後六時에는 貴族院側을 招待할터이다

神宮、兩山陵에

勅使參向吩咐

【東京電話同盟】오는 二月十一日 光輝잇는 紀元二千六百年의 紀元節에 際하사 惶恐하옵게도 天皇陛下께옵서는 宮中三殿에 御親祭하사 特히 御儀를 두텁히하옵시고 또全國官國幣社에 對하사도 奉幣하옵시어 大祭를 行하옵시려는데 宮中臨時大祭의例에 準하사 橿原神宮의 例祭外에 伊勢神宮을 奉始하사 畝傍山陵과 多摩御陵에 各各掌典을 勅使로서 參向시키옵시자 奉幣 嚴肅한 御儀를 行하옵실 二十九日附하사 如左히 勅使를 各各吩咐하옵셧다

官幣大社橿原神宮例祭에勅使로서 參向被仰付 掌典 伯爵 室町 公藤

神宮에 奉幣次勅使로서 參向被仰付 掌典 公爵 伊藤 博精

同上으로 神武天皇山陵에 掌典 公爵 九條 道秀

幣次勅使로서 參向被仰付 掌典 子爵 小出 英延

同上으로 大正天皇山陵에 奉幣次勅使로서 參向被仰付

皇太后陛下 園公을御慰問

【東京電話同盟】皇太后陛下께옵서는 西園寺公의 病이 重하다는말씀을 드르옵시고 二十九日午前七時四十五分東京驛發列車로 皇太后宮職屬官을 御使로서 興津坐漁莊에 御差遣하옵시어 御慰問品으로서 生魚菜蔬及 公이日常愛好하는 모밀국수가루를下賜하옵셧다

總裁宮殿下 神宮大會台臨

【東京電話同盟】第十回明治神宮國民體育大會의 掉尾를 裝飾하는冬季大會 스케-트競技는 二月二日부터 長野縣上諏訪湖에서 擧行되는바 大會總裁이신 秩父宮殿下께서는 御軍務御多忙中에도 不拘코 妃殿下와함께 同競技場에 台臨하실 御內定이시다 總裁宮殿下台臨의 光榮의날은 大會最終의 四日인日曜日로承聞되엇다 同日부터 新潟縣高田을中心으로 열리는 스키競技에도 親히台臨하실 御豫定으로 國民의體位向上에 對한殿下의두터우신뜻을 拜하고 役員選手一同은 恐懼感激하고잇다

오르도스砂漠에

共軍包圍殲滅戰展開

【○○廿九日發同盟】四日以來의北方오르도스一帶에 出動한 山本, 石原, 川崎, 岡村, 辻村, 山田, 須藤, 森川, 江崎, 中內의 各部隊는 卽時南走하는 敵을 追擊하여 南方기피果敢한 殲滅戰을 展開하고잇는데 一方이에呼應하여 小原, 森田의各部隊는 廿八日早朝를期하여 一齊히 行動을 開始하여 陝西省北部長城線의 要衝神木, 楡林方面을 向하여 敵의退路를 遮斷하여 南下敗走를 取하여 一擧千里의 오르도스砂漠으로 南北共軍 殲滅의 一大包圍作戰을 開始하엿다

大民會의新方針

【南京二十九日發同盟】維新政府와 表裏一體의 關係에잇던 大民會에서는 民衆代表의 資格으로 新中央政府樹立을 中心으로 同會의方針에對하여 研究中이던바 다음과가튼 方針下에 新生面을 열기로되엇다

一、政黨으로서의 立場을取하지 안는다 따러서 新中央政治會議에는 代表를 派遣하지안는것

一、事業의 中心을 社會事業及 民衆運動에 둘것

南寧北方敵軍에 一齊猛攻開始

【五塘二十九日發同盟】我新銳部隊는 南寧北方의 ○○의 敵에 對하여 ○○部隊의 各部隊는 二十八日早曉 攻擊을 開始 一齊히 壯烈한 激戰을 展開하고잇다

쫀슨駐支米大使 昨日漢口에到着

【漢口二十九日發同盟】二十九日漢口에 到着한 쫀슨駐支米大使는 二月一日漢口發下江할 豫定인데 滯漢中 米國關係者와 會談을 거듭한 후 三十一日出發 上海로 向하여 七日上海出帆의 자위, 솨이나汽船으로 香港, 河內經由重慶으로 赴하기로되엇다

湖北山系에

壯烈한攻擊戰展開

【廣西○○部隊에서二十九日發同盟】蔣介石의 直系督戰下에 ○○以來南寧方面에 進擊하여온數二十數個師는 我軍의果敢한 反擊에 依하여 進擊이 阻止되어 지난二十日以來 戰線은 膠着 其他山岳地帶에 依據하여 我軍과互相對峙하여오던바 그後新鋭官守部隊及各部隊는 二十八日早曉以來○○、○○附近으로부터 正面의 敵을 壓迫하며 ○○、○○各部隊와 呼應하여 重疊한山岳地帶를 踏破하여 細雨를무릅쓰고 同方面의 頑敵數個師가 籠居하는○○山에 對하여 猛攻을開始하엿다 이리하여 暗雲이 低迷하는 湖北山系의 嶮難한地區는 壯烈한 殲滅戰의 거리로化하여 猛烈한 銃砲聲이 溪谷에 振動하고잇다

支那軍素質打診

南寧附近○○俘虜收容所에서

【南寧二十九日發同盟】「蔣自身의出動督戰」이라 傳하여 二十數萬의 大軍을 集結하여 南寧南面의 山田地帶에 依據하여 我軍과 對峙하고잇는 支那軍의 素質은 果然어떤가 南寧附近 ○○俘虜收容所에서 打診을하엿다 이곳에는 全國으로부터의 支那兵이 모혀잇는데 그中에서各地의 代表的人物을 七十六人選하여 調査를開始하엿는데 以下와갓다 日本軍의 第一무서운것은 무엇인가하는 質問에 對하여는 「飛行機」라고 對答한 者가 四十名 「大砲」라고 對答한者가二十九名 「機關銃」이라고 答한者 一名 그리고 어무것도 무섭지안타는者가 四名 本의兵器는 모두무섭다는者가 二名 將校出身의 將校인때문에 體面上 무섭다는말이 입밧게 나오지안는것엿다 「今後는 어떠케하고시프냐」라고 將來의希望을 물으매 故鄕에 돌아가安樂하게살아가고십다는者가五十二名 日本軍과協力하여일하고십다 또는 新政權下에서새로운 生活을 始作하고십다는者가 二十二名이엇다 그리고二名은 苦力이되고십다고 率直하게 말하는者도잇섯다 「다시한번 日本軍과 싸우고십다」고는 將校이라도 말하지못하엿다 抗日派의猛烈한 民國軍의 精銳라도 捕虜가되어 靜思하여보니 自然 마음이 풀리는곳은 抗戰이 아니고 抗日도아니고 平和한 故鄕에의 憧憬인 모양이다 年齡은 四十二歲가되는 中年男子로부터 十七歲밧게 안되는 少年兵도 잇는데 平均 三十一歲로 學歷을調査하여보면 無學이三十六名 小學卒業以下二十八名 高等小學卒業이 最高인것으로 이것이十名이다 所屬部隊는 十餘곳으로나누어 南寧支那軍構成의 複雜을말하고잇다 以上의事實에 依하여判斷하여보면 支那兵의實力은大概劣弱하고 低級하나 그人間의本能을 赤裸裸하게 드러노흔 可憐한「農民의마음」이숨어잇는것가 텃다 連日의戰線에疲勞하고 그抗日의迷夢을 擊破하는 日本軍의銳鋒에 몹질리어 몃十萬支那軍의大部分은 實로이러한 平和에의憧憬을 가슴에품고잇는 불상한犧牲者이엇다

內府、坐漁莊訪問

【興津電話同盟】二十八日午前十一時五十五分着列車로 湯淺內府는 個人의資格으로 來興坐漁莊으로 園公을 慰問하엿는데 直時水口屋旅館에 들어 西園寺八郎氏, 原田男爵과 晝食을가치한後 일즉이 靜岡縣知事를지내엇던 小濱知事의 案內로 靜岡으로向하여 狀態를視察하고 午後八時八分 「조바메」로 歸京하엿다

園公의容態良好

【興津電話同盟】西園寺公二十九日午後의 容態는 四時半如左히 發表되엇다 今日正午부터 四時半에 이르는사이에 攝取한 食量은 粥, 牛乳等을 合하여四百立方센치外에 赤酒小量其他 卵黃, 鯛, 鮪, 菠薐, 葛等各小量, 體溫三十七度假量 脈搏六十八-七十, 呼吸十八-十九 그리고 胸部疾患은症狀이 良好하여 園公의容態는 以上과가치 今朝以來熱이 漸次低下하는 傾向으로 病狀은 樂觀하게되엇스므로 主治醫勝沼博士는 五時四十九分靜岡驛發列車로 名古屋으로돌아갓다

米、對支借款考慮

芬蘭援助決定機會로

【華盛頓二十八日發同盟】前週間自邸에서 休養하던 헐國務長官은 二十八日부터 就務할 豫定인데 오는二十一日 上院外交委員會에 出席할지 어떨지는 아직未定이다 上院外交委員會는 芬蘭을 援助하기위하여 三十萬弗以下의 額을 軍需品以外란 條件으로 貸付하려는 輸出入銀行資金 一億弗擴張案을 審議하기로 되엿는데 이芬蘭援助에 關聯하여 支那도 二千五百萬弗借款을 獲得하려고 猛運動을하고잇다 前者P R(太平洋問題調査會)의 調査部會에 列席한다는 名目下에 渡米하여 華盛頓과 紐育間을 往復하고잇는 顧惠慶의使命도 이借款獲得에 잇다는 것이 確實한데 華盛頓外交側에서는 對支借款供與는 芬蘭援助問題決定에 依하여 可能性이 多少 엿다고 觀測하고잇다

建艦注文方法 改善을要望

【華盛頓二十七日發同盟】에디슨海軍長官은 二十七日建艦計畫의 合理化를 圖謀하기爲하여 現在 海軍이 行하고잇는 建艦入札方法의 改善案을議會에 要望하여 다음과가치 말하엿다 余는議會에對하여 海軍이 그建艦注文을發함에當하여 當然히業者와 直接交涉을하도록現在의不利한制度를 改善하기를要望한다 現在의制度는 業者에 不必要한 負擔을지우서 매우 非能率的이다 그리고 艦艇의 性能의 格鬪一도 不可能할뿐아니라 따라서는 國防計畫에도 支障이 엇다 다시 새로建造될軍艦의 構造其他에 關하여도 海軍以外로부터 널리新智識을 吸收할 수잇도록現在의法律을 改善할 것이다

芬蘭追加召集

【헬싱키二十八日發同盟】目下擧國一致하여 對蘇戰爭에 全力을 다하고잇는 芬蘭軍當局은 一八九八年生(今年四十二歲)男子에 對하여 二十日召集令을 發하엿다 이로써 二十一兵役年度에 亘한壯年者가 從軍하게되는셈인데 今番召集의男子는 所定의 二月二日의 入營期日까지 自家用長靴 스키其他를 持參하라는命令이 내렷다

印度政府 超過利得稅徵收

【大阪電話同盟】二十九日 大阪着外電에依하면 印度政府에서는 二十七日附로써 超過利得稅를 徵收할 것을 發布하엿다 그詳細는 아직 不明하나 大體로 一九三八年中의 利益率의 平均을 標準으로 하여 그五○퍼센트를 一九三九年四月以降에 遡及하여 課稅할 모양인바 이로말미아마 印度市場에 相當히 動搖를주고잇다

人事·集會

◆武內紀謙氏(東拓朝鮮支社庶務課長) 新任人事次來社

◆小笠原藤雄氏(京城府食糧配給組合長) 新任人事次來社

辭令

總督府

任總督府理事官(七等) 命總督官房審議室勤務 朝鮮公立高等女學校敎諭 望月 次郎

任朝鮮公立高等女學校敎諭(七等) 補海州旭町公立高等女學校敎諭 橋本 正純

補海州旭町公立高等女學校敎諭兼總督府京城鑛山專門學校敎授 免本官專任總督府京城鑛山專門學校敎授 崔 允植

總督府遞信技手 同 東 忠夫 金子 研彌

任總督府遞信技師(七等)(各通) 今井政次郎

任總督府專賣局副事務官(七等) 前山 貞俊

任總督府道理事官(七等) 補總督府忠淸南道道部

任總督府道警視(七等) 命忠淸北道在勤 境 浩次

朝鮮道立醫院醫官 命咸鏡南道立咸興醫院長事務取扱 川崎 義正

總督府專賣局副事務官 飯塚禮三郎

朝鮮道立醫院醫官 依願免本官(各通) 杠 友亮

朝鮮公立高等女學校長兼敎諭 依願免本官無兼官 石堂 備一

朝鮮公立中學校敎諭 尾崎 宗濤

任朝鮮公立高等女學校長兼朝鮮公立高等女學校敎諭(五等) 補海州旭町公立高等女學校長兼敎諭

朝鮮公立高等女學校敎諭 補兼二浦公立高等女學校敎諭 都 慶剛

兼任京城帝國大學助敎授(七等) 京城帝國大學醫學部附屬醫院藥劑官 前田 謙一

朝鮮公立中學校敎諭 鈴木駿太郎

任朝鮮公立中學校敎諭(七等) 補龍山公立中學校敎諭 山田 金秋 中西 定一

朝鮮公立實業學校敎諭 同

任朝鮮公立商業學校敎諭(七等) 補仁川公立商業學校敎諭(各通) 長田 嘉茂

同 森下 巖

任朝鮮公立實業學校敎諭(七等) 補開城公立商業學校敎諭(各通) 吉浦 高堅

Der Erziehung nach der neuesten Mode in der Welt Mit Vorbereitung, Zusammenfassung, Anwendung.

"日滿支全靑少年憧憬의 長距離通信敎授 帝國綜合學院렐레파칼트三十科編成大組織"

小學校 中學校 女學校 卒業者의 成功의登龍門
燦然한榮光에넘치는二千六百年
●興亞靑少年諸君斷然蹶起하라!!

立體的(敎案 敎程 敎材)實力敎授
日本無比(長距離)最新式優秀敎授
テレパカルト
自宅세미나ー루制(研究 組制)學校式確實敎授
我國最大의綜合(各科 合한)最完備大組織
高等官、判任官、辯護士、辨理士、計理士、鐵道員、警察官
滿洲國司法官、書記官、執行官、律師、技術官、普長養成
中學校、商業學校、工業學校卒業資格獲得指導
自宅居 學校ニ同ジ敎授
▲我國唯一의綜合最完備組織의隔地(自宅에안저서學校의가치배운다)最新敎授
自宅에안저서長距離最新式優秀徹底敎授

中學科 テレパ敎授
商業科 テレパ敎授
工業科 機械科 テレパ敎授
旋盤工 仕上工 養成科 テレパ敎授
判任文官 養成科 テレパ敎授
鐵道員 養成科 テレパ敎授
警察官 養成科 テレパ敎授
大學部 高文資格科 テレパ敎授
大學部 法律學專修科 テレパ敎授
大學部 法律學普通學兼修科 テレパ敎授

새로운世紀가나은靑少年의隔地學校
長距離通信敎授 帝國綜合學院入學의絕好機
本學은我國最大의綜合最完備大編成下에 適切한長距離最新式優秀徹底敎授法에依하야全日本靑少年을爲해서昭和十五年度第一期學生의入學申込受付를開始하엿다 全日本의靑少年諸君은이 紀念的新年, 絕好의時期에本學의各科中一科를選定하여即時入學하라
規則入學案內書 至急「志望科記入」葉書로 請求次第無代進呈함
人員에制限有함申込順 願書受付定員締切前入學手續을하라
東京市下谷區上野櫻木町三九
帝國綜合學院

얼어부튼仁川바다異變

航路일흔"氷海孤島"들

食糧難、漸次로深刻

酷寒繼續되면飛行機出動?

사진설명…얼어부튼인천바다와제일잔교……(인천역전부두에서)

【仁川】 이주일이나 계속된 혹한으로 어려부터 연안항로의 교통이 두절 어름이 풀리지안코 조수가 드나들때마다 저것이 어려부튼것이 끄치지안어 인천바다가 절된지 일주일이되어도 이다 선차 이상이나 되어오천톤 이상의 화물선까지도 오도가도 못하게되자 목선들은 출항할엄두도못한다 각기선 회사와 회조부(組合部)에서는 개점휴업상태이다 지난 삼일일 오전에는 대화조(大和組)의 소속화물선인 대정환(大井丸) 삼백구십톤이 축항에 드러오지못하고 어려부렷는데 거기도 식량이떠러지고 따라서 식수까지업서구호를 청하엿스나 경비선까지도 못나가서 어룸이 풀리기를 라나 언제나 풀리지 가망이업고 이십여명의 선원들이 배를 움켜잡고 해상에서 떨고잇다 그리고 더욱심한곳은 부천군내의 각도서(島嶼)인 용유(龍遊)대부(大阜)덕적(德積)영종(永宗)북도(北島)령흥(靈興)대무의도(大舞衣島)등 여덟군데의 섬에 교통이 두절된지 일주일이되어 식량배급을하지못하여 사천여민들은 지금먹을것이 떠러저가고 이추위에 기한에 떨고잇다 이에 부천군당국에서도 식량수송에 여러가지로 방책을 취하고 잇스나 항공편이 아니이상에는 도저히 수송할도리가 업는터이라한다 지난 이십구일에는 전기 각섬에는 통신까지 두절되어식량을 청구할방책이업서 섬사람들은 모두 주재소에와서 경비전화로 인천서를 통하여 식량구호를바라나 인천서에서는 부천군에 이를전해서도 보낼도리가업서 일반은러지안분 우려중인데 아므로 예정대로 날세가 풀리지안흐면 정말이 만저마한 걱정이아니다 그러데 총독부 기상대(氣象臺)의 발표를보면 아직도 얘칠을더추워지리라하는데 경기도어업조합련합회에서도 동회에 소속된 어부들의 생활문제가 부다처와서 동련합회의 이달어회에는 지장을보고잇스므로 날세가 풀리기만바라고잇다

對北支貿易港으로 海州港을指定擴充

新年度부터三個年繼續工事

신흥아건설이 착착진척되어가고잇슴을따라 조선과 북지와의 교역관계(交易關係)는 날로 긴밀하게되어 대북지무역은 비약적으로 발전할형세에 잇스므로 총독부에서는 북지와의 무역항을 확충하고저 연구중이더바 거리기타관계로 해주(海州)를 가장적당한곳으로 결정하고 신년도부터 삼개년계속사업으로 해주항을 크게확장하기로되어 초년도의 국고보조로만 삼십만팔천원을 지출하기로되엇다 동시에 명년사월우리인천세관해주지청(仁川稅關海州支廳)을 두기로되엿는데 사무개시는 판제관계로 칠월일일부터 될터인즉 해주는 인천과 아울러 서해안의 이대 대지무역항으로 비약적발전을 할것으로 기대된다

運轉手等七名 引致取調開始

大阪까솔린카禍事件後報

【大阪電話同盟】 까솔린차전복참화의 원인을 밝히고자 실지검증한 대판지방검사국 유안(有安)차석검사등 일행과 대판부형사과 오미(五味)지능범계장일행은 이십구일정오 조일교서(朝日橋署)로 사건의 책임자인운전수 굴전관(堀田寬)[illegible]선로계원 생방천차(生方淺次)[illegible]전철수 강등말차(江藤末次)[illegible]철도길목직이등 일곱명을 인치하고 취조를개시하엿다 사고원인은 여러가지로 조사한결과 대체로 전철수(轉轍手)의 실수로 기차가 진행하는중에전철기를 바꿔논탓인듯하다 그리하여 관계자들은 업무상 과실치사、동상해죄를 면할수업는모양이다

鐵相代理等現場에急行

【東京電話同盟】 국철개설이래의 처음되는 대판서성선 큰사고에 대하여 철도성에서는 사상자에대한 추문하의로를하도록 하는동시에 철도대신대리로 장기(長崎)운수국장 동여객과 천서(川西)사무관 운수제일과죽송(竹松)기사 법규과 소림(小林)사무관등이 속수명을데리고 이십구일오후한시 현장으로급행하엿다

死者百七十四名

【東京電話同盟】 이십구일오후한시현재 철도성에들어온 보고에 의하면 대판서성선사고 사상자는 다음과갓다

	死者	負傷者
米岡病院	五	三
秋澤病院	五	[illegible]
住友病院	四五	八〇
首藤病院	[illegible]	[illegible]
安治川口驛	一五〇 (內屍者十名)	一三
合計	一七四	五四

不正한콩장사

부내죽첨정(竹添町)일백사십사번지 서대문시장 곡물소매상중곡연장(中谷義雄)[illegible]은 흰콩한되에 공정가격을지키지안는것을 오신전씨에 붓잡아온것이 서대문

故國은반갑건만

아프로살길이걱정

京城에到着한金相謙氏談

구라파난리에 쫏기어 이국만해와 오남매 소생을 이끌고 삼십이년만에 맨손으로 고국에도라온 김상겸(金相謙)[illegible]씨는 이십팔일저녁서울에도착종로 반도여관(半島旅館)에위선피곤한 가족들과 함께하로밤을 지내고 어제저녁 본사를방문하여다음과가치말하엿다

자다팔고 종소리에 놀라께어버서낫던 옷가지를 주서입고난지다섯달된 갓난애까지 일곱식구가 허둥지둥 집을나섯스니지금까지 겪는고생이 모두가꿈속갓습니다 사람의 천이란 밋을수업켓이라 삼십년만에 밝는 고향이 비록 여러가지로 달라는것습니다 다만는 코에 스며드는 흙냄새조차 낫익은 어머니의 손길인양반갑습니다 하물며 고국은아름답다고 외국에 산지 삼십년동안 자랑해오던 그 아름다움을 이제청요보여주는 안해와자식들이며서 식구들이 모두구원할 정신상 물질상여유가업는알몸들이니 서글프기짝업습니다 나는 스물다섯때 결심한바가잇서서 고향인 원산(元山)을떠나서 노서아로갓지오 거기서 군인이되어 혁명전쟁에도 참예하여중좌(中佐)까지 되엇는데 백군(白軍)이 패하자 나도 노서아에서 망명하여 국경가까운파란(波蘭)에 자리를잡고 농장을경영하엿습니다 그새 먼저결혼했던 안해는 세상을떠나고 지금안해와 다시결혼하여 지금까지 구비내트에서 살아왓습니다 전쟁이 어느정도로 어떠케커질는지 도무지 미리짐작할수가업기로 우선 도회지로피란할망을먹고 온가족이 자다깬눈으로 백림(伯林)으로피해갓습니다 그래서일본 대사관의 알선을입어복견궁(伏見宮)을타고 고국으로 오게되엇지요 우리농장이며 가장집물이며 모두어떠케되엇는지알길이업습니다 아프로 다시갈는지 이왕온김에 고국에서새일터를 마련할는지 아직도 결정할 여유가업습니다 우선 며칠동안은 고향산천부터 엽어야겟는데요…

(경성역에 도착한 김씨가족)

多賀에大火 三十戶全燒

【水戶電話同盟】 이십구일오후영시삼십분쯤 자성현다하군풍포정(茨城縣多賀郡豐浦町)에서 불이나서 삼십채오십동을 전소하고 오후세시에불을잡엇다 원인은조사중이며손해는이십만원가량이다

拉致免한獨逸人一行 今曉京城驛通過

淺間丸話題남기고北으로!

【國際文社電話】 천간환(淺間丸)림검사건에 독일인선객으로 라고잇던 미국「스탄다-드」석유주식회사『랑카-쿠리오-』호 승조원[illegible] 등운전사「로-마쓰·포-크」씨이하열여덟명은 개인승객여선원과가치 이십구일오후여섯시 부산(釜山)입항의 관부연락선으로 상륙 오후 일곱시사십분 부산발 북경행(北京行)급행렬차 흥아(興亞)로 북행하엿는데 삼십일새벽 경성을 통과하여 「시베리야」경유로귀국하게된다 일행의 대표자격인「로-마쓰·포-크」씨는 다음과 가치말하엿다

영국수병이 독일인 스물한명을 납치하여간 당시의상황은 이미신문에 자세히 보도된바와 가트며 우리들은 횡빈(橫濱)에 상륙한후 처음으로 영국수병이 납치를 한것을 알앗다 우리들은 무엇보다도 일본정부의 태도와 여론의 강경함을보고 감격하엿다 오늘 우리는 부산을 무사히 통과하게되는데 그간 일본조야에서 보여준호의에 대하여는 오직 감격하여 울뿐이다 머지안하 영국을철저히 때려누일날이 올것을밋는다

(사진은『로-마쓰·포-크』씨 일행)

유리부스러기 潛買取締陳情

硝子業者들의呼訴

이십구일 경기도 산업과에는 경성초자(硝子)공업조합원들이 유리부스러기(屑硝子)를 사서써야겟다고하며 내지로비밀히 이출하는것을 금지하여달라는 진정을하엿다 즉현재경기도내에는유리공장이 열네군데가 잇서일년에유리부스러기 약사만관을 사용하고잇는데 이는대부분 고물상을통하여 사드리고잇다 그러나최근 조합원이 아닌사람들이 조합의협정가격보다비싸게 헌유리를사서모은다음이것을구주(九州)에잇는모유리공장으로 비밀히 팔고잇스므로 도내유리공장에서는 작업을할수가업스며 일단내지를 경유하여 드러오는상품은 도내의협정가격을 초과하여 판매될경향이만타는것이다

廣木仲介詐欺

이십팔일 오후한시경 충남서산군(瑞山郡)출생 고영춘(高迎春)[illegible]이가 하숙을하고잇는 부내종로(鍾路)오정목삼백칠십이번지 장남(長男)하숙옥에 괴한이 나타나서 고영춘에게 광목을사준다고하며 그돈을보로 화신(和信)상회압까지 꾀여가지고와서 동백화점정문아페기다리게한다음 목네필대금으로일백사원을 바다가지고 뒷문으로 다라낫다 이보고를바든 종로서에서는 방금범인을 엄탐중이다

今日天氣……西風晴……

사탕팔면서 밀까루를껴팔아

부내예지정(禮智町)사번지에주소를두고 동대문시장에서 식료품상을하는 삼화상회(三和商會)주인 최진관(崔鎭觀)[illegible]은 설탕이 귀해진것을 기화로 작년시월초순부터 이달초순에 이르기까지에 설탕 일백수십포대(오십근드리)에다 밀가루이천백오십칠포대(이십이킬로드리)를 억찌로끼어 팔어 그예팔천팔백삼십이원삼십삼전중 부당이득이백칠원육십칠전을보고 지난이십칠일 동대문서경제계에 적발되엇는데 취조가 끗나는대로경성지방법원에 송국할터이라한다

스포-츠

神宮冬期競技 來二月二日부터開幕

【東京電話同盟】 厚生省主催第十回明治神宮國民體育大會의 冬期競技는 二月上旬부터 中旬에이르러 開催케되엇는데 「스케-트」競技는 二月二日부터 三日동안 長野縣上諏訪町에서 「스피-드」 氷上「하키-」「피-규어」의三種目을 擧行하고 八日부터 五日동안은「스키-」競技를 高田及妙高에서 擧行 [illegible]

神宮冬期日程決定

[illegible]

氷上最高峰의 朝鮮氷上選手權大會

男女推薦選手三十名決定

朝鮮氷上競技聯盟에서는 氷上技術의普及獎勵와向上發展을目的하고 來二月七、十一日兩日間漢江里綜合氷場에서 全朝鮮氷上選手權大會를開催한다함은 旣報한바와가거니와 同聯盟의 技術委員會는 지난二十八日밤에開催하고 同大會에參加할 推薦男女選手를 다음과가치決定하엿다 [illegible]

▲男子「스피-드」推薦選手 [illegible]

▲女子「스피-드」推薦選手 [illegible]

日本自轉車本年度事業

[illegible]

延專送別籠球 來二日에靑年會館서

延禧專門學校主催의 第十回延專卒業生送別及中等卒業生送別籠球戰은 來二月二日午後六時半부터 鍾路基督敎靑年會館에서擧行케되엇는데 [illegible]

▲白熱對延專現役軍戰 ▲卒業生對敎職員戰 ▲卒業班對在學生戰 ▲中等卒業生選拔軍對延專現役軍戰

東洋拳鬪選手 昨日마니라到着

【마니라二十九日發同盟】 日比對抗拳鬪에 出場할日本代表黃乙秀監督以下六名의 朝鮮選手團은二十九日午前郵船北野丸으로 마니라에 到着하여 一行은元氣旺盛하게 宿舍에들어갓는데 對抗戰은三十一日부터 開始할 豫定이라한다

汪氏도重量擧로 身體를鍛鍊한다

[illegible]

胃腸과身體가 대번에健康하게

[illegible]

廣告

▲一月三十日(火曜日)陰十二月二十二日 ▲干支 壬申 ▲日出 午前七時四〇分 ▲日入 午後五時五四分 ▲南中 零時四六分 ▲晝間 一〇時一四分 ▲月出 午前一時四五分 ▲月入 午前九時二〇分 ▲滿潮 午前九時五分 午後九時二〇分

VITAMIN A+B+C+D=COMVITA

コンビター

貴重한 비타민ABCD가 同時에服用되는新發明!

理想의綜合榮養劑

★菓子와가치 맛잇는小粒……大人도小兒도쉽게服用된다……

普通肝油의 五十倍以上이나V·AD을含有한肝油와 V·BC와를合理的으로綜合一丸으로한 コンビター는 V·BC의作用으로從來의肝油劑에 흔히잇는消化不良、食慾不振、嘔吐、泄瀉等의 副作用이 全然업고 도로혀胃腸을强化해서 緊要한V·AD를完全히吸收합니다 따라서 コンビター만常用하면 虛弱한體質도 發育期의兒童도 榮養이充實해서 根本的으로 體質을 强化하고또 發育도 쑥쑥進捗됩니다

大人……一日……十粒 小人……一日……五粒 三百粒……七〇〇 千粒……二三〇〇

藥店에有함

製法特許

發賣元 荒川長太郞合名會社

淋內服特效劑 治

チ-ユ-サイド G-U-CIDE 效果 本位

不老長壽 强精回春 更少年藥

百補丸 百補丸會社 一劑十円 京城堅志町

性病 尿の病

本書說解病療(病名·症狀記載) 申込次第に代金不要送

腎臟 膀胱 尿道 淋疾 消渴 夜小便

自療堂泌尿部

疲勞가풀리고 元氣가난다!

六〇ハップ

六〇ハップ本舖

各藥店에有함

使用簡單 構造堅實

刻下의要望에應하야 越等히쓰기조흔 파이롯트獨特合金

興亞의前衛

パイロット萬年筆

￥2.00以上

朝鮮野談全集 全三卷
朝鮮名人傳 全三卷
渭岩全集 全三卷
林巨正 全八卷

朝鮮日報出版部發行

中部版

仁川商議所豫算 原案대로遂可決

【仁川】 사변하에 네해째를 마지하여 병참기지조선의 인후로서 점차 발전을보이고잇는 상공도시인천은 아모토의 만흔기대를 가지고잇다 상공인의모체인 인천상공회의소에서는 기보한바와가치 동회의소의 신년도예산총회가 지난이십칠일 오후두시부터 동회의소 회의실에서 열리엇다 출석의원이십삼명 열석아래 심전(深田)회두가 의장석에 착석한후 인사를마치고 의안심의에드러가 사무당국의 예산액 오만칠천사백원에대한 세입세출의 설명을 도변(渡邊)이사가 낭독하고 의안심의는일사천리로 만장일치의 가결을보고 동네시반에 산회하엿다

食糧配給에傳票制?
郡內在米量配給組合이買上、食率대로需要量配定
春川에서基本調査에着手

【春川】 춘천읍의 밥미수급이원활하지못하여 일반의 고통이심하므로 춘천군청과 식량배급통제조합에서는 배급전표제도를실시하고자 방금기본조사에 착수하엿다

춘천군전체에걸처 재미고를조사하여 이것을배급조합에서 임시로 전부매상하여노코 집안식구대로 매일수요량을 전표에의하요 팔게한다는것인데 한사람아페 하루에이홉좌우씩이고 농사꾼과 노동자들에게는 상당한작씩배급하기로되어 불원가실시를볼터이다 현재는회가 극히 불량하여 이에대한대책으로 전표제도를실시하는데 처음되는일인만큼 성과여부는 극히 주목되고잇다고한다

檢黴制實施나 花柳病은依然

【開城】 길에핀 장미꽃이 꼽기에 꺽고보앗드니 그속에는비수가를 가시가운어잇다든 시로 류상화(路柳墻花)란 기생들중에도 무서운 화류병균이 만히숨어잇다는것을 오입장이들은 알어야한다 이점에대한 사실을증명하기위하여 작년일년동안 화류병에 걸린수를 개성서위생계에 들어보니 기생이 사십이명 작부(酌婦)가 사십륙명으로한계가 팔십명인데 그중 매독이 칠십명이고 남어지 육십구명은 전부임질환자이다 그리고 작년환자 육십여명에 비하면 이십명의 증가를보인바 즉이상의작자는 남성중에도 팔십명의화류병환자가 발생되엇다는것이 증명된다 엇연히 검미(檢黴)제도까지 실시된 개성에잇서서 의연히 화류병균이들어가고 잇다함은 국민보건상 우려할바가잇다

電話架設要望

【開城】 인제유시내를 장내발전시키기위하여 시내전화가설을요망하여 지난입월이십륙일에 경성체신국장이 지방시찰차로 내개(來開)하엿스므로 인제유내 상공회김영제(金永濟)씨는 (흥선)하여 각가설자의 서명을비더가지고 국히가설하여 달다고본상국장에게 진정하엿다

咸興商議所 通常總會 勤續從業員도表彰

【咸南支社發】 함흥상공회의소에서는 오는삼십일 오후한시부터 공회당에서 제십일회 정기의원총회를열고서 십오년도 예산안파 북조선상공회의소와 조선상공회의소의 총회를보고한 뒤에 상공종업원표창식을 거행키로되엇다 당일표창바들 종업원은다음의 세명이다

李福森 大和町四丁目 仁壽商 十九年六個月勤續
朱鍾塤 軍營通一丁目永昌商會 十年四個月勤續
眞鍋一男 大命町三丁目高倉商谷 十年四個月勤續

宗孫임을奇貨로 宗中林野任意處分
青松沈氏門中의紛爭

【金浦】 김포군김포면풍무리 (金浦郡金浦面豐舞里)에잇는 청송심씨(靑松沈氏)청성공파(靖正公派) 종중소유림야 일만사천여평 시까약일만이천여원어치를 그종손되는 심우택(沈雨澤)이가자기단독명의로잇는것을 기회로여기고 심씨종중에서도 아지못하는 사이에 지난십오일부로 인천부화수정(仁川府花水町)에사는고수명(高壽明)에게로 소유권이전이되엇스므로 이사실을 알게된 심씨종중에서도 심우택의 부정사실을 들어 소관김포경찰서에고소를 제기하엿다 이제 고소장의 내용을보면 전기심우택은청송심씨(청성공)의 십대종손으로서 원래 김포군대곶면거물대리(金浦郡大串面巨物大里)에서 살다가 거금 삼십삼년전에 당시생활곤란으로 풍무리(豐舞里)에잇는 그의선조묘하로 들어가서 심씨의 종중재산을 관리하게된바 계로 토지사정당시에 종손심우택의 명의로 사정되엇스나 그산에는 청정공이하 선조분묘가 팔십여기나잇고 그외에도 전답이수천평이잇서서 거금 삼백여년을 내려오며 해마다가을이되면 그자손들이 모이어시향을밧들어 오는중이다 그러데작년십일월경에 심우택이가 그산의일부를 사천오백원에 팔아먹으려다가 종중에서 시비가이러나가지고 경찰서에까지 말성이되어 임시경찰의 간섭으로 매매중지를 통하여여던 사실까지 잇섯다 그와가치 분쟁중에잇던 종중재산이 별안간또다른사람의 명의로 권리이전까지 되엇슴으로 심씨종중에서는 그와가치종손을 거려고소를 제기하는동시에 한편으로는 경성지방법원에 공유등기이전청구 소송을제기하엿다한다

阿片吸煙者留置

【仁川】 인천부미생정(彌生町)일번지에사는 장인의(張人儀)(二七)라는 지나인 여자가 최자민(崔子敏)(十八)과를 아편을 피운다는 말을 인천서원이 탐지하고 지난이십팔일오후다섯시경에 전기장소에가서 장물체포하고 최까지잡사리붓드렷는데 증거품으로 아편가루사십『몰핀』와 아편피우는 대까지 압수하고 목하엄중취조중이라한다

三水產團體認定

【春川】 강원수산업의지도기관파 소속단체인 어업조합 련합회 수산회 수산조합등의 정기총회는 오는[illegible]부터 이십삼일까지 오일간 오정리(五井里)에서 개최키로되엇다 명년도예산의 총비를하여 각종사업의 어업자들의 복리를 어떠케하여야 증진시킬것이냐는문제를 토의하리라한다

各署에檢病命令
患者隱匿者에게도嚴重處罰
江原道痘禍徹底防疫

【春川】 천연두는 만연되어 방금의현재내에드른 강원도에서는 방역의 응급대책으로 검병명령을 관하각경찰서에 나리엇다 병이퍼지자 종두를실시하여 방역에힘썻스나 극성스럽게 퍼저효과를 발생하지안흐므로 원인을 조사한결과 환자를 감추어두어 병균을 전파시켯다는것이다 여기의대책으로 검병명령을나리어 집집마다 병자가잇고업는것을 조사하여 방역의만전을기하고자하는것이다 그리고 병자를 감춘것을 발견하는때는 엄중처벌하리라고 주의를환기하엿다

洪原化學工場 今年度에는實現?

【洪原】 동척계(東拓系)의 조선화학공업주식회사 (朝鮮化學工業株式會社)(假稱)홍원공장은 그간 사변관계로 자료난에 봉착하여 공사착공이 지연하여 일반에게 억측과 의혹을 품게하고잇는데 요즈음 미듬직한소식에들어온 소식에의하면 방금 회사주판 소화전공(昭和電工)에서 총독부당국에 물자사용허가원을 제출하고잇는중인데 느저도 삼월까지는 허가가나올터로 그러면 입부기초공사를 시작하여 기을부터 ...

八千圓債權을 燒却拋棄
鎭興高成錄氏壯擧

【鎭興】 지운돈이라면 유달리팔꿈변을노아먹는세상에 지운돈을안밧겟다고 차용증서를 전부소각한 독지가가잇다 이독지가는영흥군진평면진흥장에잇는 량여가 고성록(高成錄)씨로서 씨는평생 빈민을동정하는마음이 충만하여 세인의칭송이만허오던바 금반씨의선친이 생존당시에 대부하엿던 팔천여원의차용증서를 전부 소각하여 채무자는물론 일반은 크게감사하고잇는데 금후도빈민을위하여 일어한독지가가 종종 잇서주기를 바란다고한다

四十二萬圓貯蓄
獎勵目標額의約二倍
旱害를克服하는江華郡民들

【江華】 근년희유의 한해를당한 강화도에서 지난십사년에 저축목표액이 이십륙만원이엿섯든바 작년말을으로 사십이만원대를돌파하여 판게 당국에서 놀래입을 마지안케한다 따면 강화도민은 이론보더라도 한해를 극복하고 시국에 순응하는 "진충보국"의강렬한 백성이라고할수잇다고한다

羅津光成小學 內容充實爲해活動

【羅津】 나진사회에잇서서 사립기관으로도오직하나인 광성학교는 그동안 심상소학교로 승격된후 더욱내용충실을위하여 설립자강동명(姜東明)씨외에 신교장 (申校長)이동반하여 일주일 예정으로 상경하여활동하기로 되엇다한다

國防獻金

【咸興】 신동아건설에 잇서서 나라를위하여 모든고통을 무릅쓰고 제일선에서 활약하는 황군을위하여 이번아래의 유지제씨가 국방헌금을하엿다

李承烈氏五十圓五十錢 許古粉女史十圓 元文伯氏十圓 洪國玉氏眞鍮食器五個 李也金女史眞鍮食器二八個

感激의熱辯吐露
江華志願兵講演盛況

【江華】 강화군 지원병후원회주최의 지원병강연회는 지난이십육일 강화공회 온수(溫水)두곳에서 개최하엿섯는바 근래보기드문 성황으로써 모두 산서(山西)제일선에 나가 여전고투한일기를 그대로 이야기하여 만중에게 눈물겨운 감격을 주엇스며 부천군수 이희룡(李熙龍)군의 희엇는 열변으로 산서무안(崔英)의 일대회전담으 파연은 에 멀을 주이계환바잇섯다 그리고 강연이끗나자 강화서 산하(山下)서장의 지원병에 대한 이야기가 잇슨다음 성황리에마을 다치고 그날 오후여섯시부터 회산(檜山)여관에서 간단한 회식이 잇서 실전좌담의 꽃을 피여섯다 (사진은 강연회장)

遞信吏員養成所 普通科合格者
京城에서는五十九名合格

체신국 체신리원(吏員)양성소에서는 지난십칠일부터 이틀동안 전조선 중요도시 이십칠개소에서 보통과제이회생의 입소시험을 집행하엿는데 지원자 일천오백여명가운데에서 삼백이십삼명을 채용하기로 하엿는데 경성에서 오십구명의 합격자는 다음과갓다 그리고 입소식은 오는이월십사일 오전열시부터 체신이원양성소에서거행하기로되엇다

曹有根 崔福順 李思教 朴貞淳 徐丙禹 梁金子 李商雨 黃昌文 金弘泰 池啟浩 鄭泰澄 劉孝植 林禹燮 宋泰鉉 張甲淳 金周祖 金漢錫 金熹 吳慶錫 田炳圭 具滋郁 崔洛煥 金鍾興 白成彬 金大元 金寬鉉 朴鎭鉉 崔泰根 具滋星 黃大淵 張福龍 李圭晧 李寶宇 黃銀煥 李田雨 金若甲 洪龍山 方錦珠 權永誠 任世昊 吳吉女 朴洪子 南周熙 李敦儀 方謙煥 齊鍾寶 元帖植 權寧珏 丁準寅 李鍾實 秦斗源 鄭炳都 閔丙旭 盧鳳秋 尹鍾烈 鄭成鉉 徐廷鎭 權龍昌 金敏燮

商工相談所改革
仁川商工會議所에서

【仁川】 인천상공회의소에서는신년도 사업의 하나로서 현하경제통제의 기구가 갈수록 복잡하므로 상공인의 편리를 도모

仁川海中에서 木船五隻이結氷
緊急한船員들의救出

【仁川】 이수일이나 계속하는혹한으로말미아마 인천항이 결빙되엇다함은 본보에보도하바잇다 이에 지난이십구일 오전에는 소월미도에서 이천여톤이나 떠러저잇는 해상에서 부내대화조(大和組)의 소유선 다섯척이목선들이 오도가도못하고 식량이떠러저서 기대를걸어서 신호를하여 식량이엄다는것을 인천서수상파출소(水上派出所)에서 알게되엇스나 항래가어름북더서 식량을 보내지도못하는 형편이고 바다에서 기한에떨고잇다 인선원 십오명의 생사가 일각이여삼주로 구호의 손은 언제나 빼칠는시막연하다고한다

酷寒의港口에서 生活難으로棄兒

【仁川】 지난이십팔일오후여덟시경에는부내 화수정(花水町)이백구십구번지 홍경의(洪慶儀)씨문전에는 생후이개월쯤된 개집아이를버렷는데 전기홍씨가 외출하엿다가 오는길에 발견하고 안어다가보즉 가슴에 편지를품살려엇다는것을씨고 생활곤란으로 기를수가업스니 걸려달라는부탁이 잇섯다 이에홍씨는 인천서에 계출하엿스므로 목하범인을 엄탐중이다

火藥爆發人夫死亡

【豐山】 풍산군풍산면신복리 (豐山郡豐山面新福里) 석구정장 (田口丁場) 에서 지난이십칠일에 동회인부가 채석하다가 폭발물이 화약을 재우다 근처에잇든 불이 부터서 결국화약한통이 폭발되여 동인부는 무참이 죽엇다고한다

咸興地方에 酷寒繼續
最低零下二十度

【咸南支社發】 함흥지방에는 사오일동안 내리기만 하고잇더니 이삼일동안에는 드듸어 금년도제일가는 영하이십도이분을 보이고잇다 이추위는 벌서 여드레이상이나 계속되어 조금도 풀어지안코잇는데 이러케 입춘(立春)절을 알두고서 장기계속으로 혹한을 보이는것은 처음이라고한다 이추위는 언제나 멈어갈는지 주위를 모르는 금년겨울의 괴후(怪候)에는 여려가지미신까지 자어내고잇다

四百餘振興會動員
食糧節約徹底强調
開豐郡民에生活確保策

【開城】 개풍군 농회에서는군내의 반미와 잡곡등 식량확보에 만전을 다해서 춘궁기를 앞둔 농민의 생활안정을 꾀하기위하여 이군수(李郡守)이하 판게직원 사백명을 총동시켜 식량절약강화운동에 적극적 지도를가하기로되엇다 따라서 목전에닥친 음력정초를 계기로해서 오는이월삼일부터유일까지를 식량강화주간으로 결정한후 군내사백여처 농진흥회에서 부락민을 전부모아가지고 전기사백명직원이 일제히식량절약에대한 좌담회를 개최키로되엇다는데 이에대한 취지의 대강을 소개하면 다음과갓다

一、中食을廢止 一食主義도勵行할일
二、一日一粥主義를實行할일
三、中農以上의農家라도 絕對混食을實行할일
四、甘藷、馬鈴薯、雜穀으로 極力代用食을實行할일
五、官當局의雜穀配付斡旋 或은米穀配給調節의方策만 待望하지말고自力으로食糧을確保할일
六、叺織、機織에 五百枚를目標로 生産에勵行할일

이고 동제정책의 수행에만전을기하리라한다

志願兵 鳳頭서十四名應募

【鳳頭】 함남갑산군봉두리에서는 당지경찰관주재소 수석이하 직원일동이 지원병에대한인식철저에 노력한결과 지난이십오일까지 십사명의 응모자가잇다고한다

麟蹄志願兵 벌써十六名應募

【麟蹄】 조선인지원병제도가실시된이래 반도민중의애국열은 점점놉고조되어 청년남아의 의기를자어내여 군인되기를 지망하여 곳곳이서로 다투어가며지원하고잇는데 금번지원병모집에 대하여 인제에서도 경찰서원과 각주재소원과 각면직원이 각면각리에순회좌담회를개최하고 인식을 강조한결과 지난이십오일까지 십륙명의지원자가 잇섯다하며 이후에도 수속중에잇는사람이사십여명이나잇다하므로 당국에서도 매우감격하고 잇다고한다

開城府新年豫算 六十萬圓을豫想
道路改修舖裝遂實現

【開城】 개성부민의 살림살이를 요리하는 금년도 개성부회예산두고 수일전송부윤(宋府尹)은도당국과 타협할것을하고 도탑으로 잇스나 아직도각과의 예산편성이끗나지 안엇다하여 자세한수자는 말하지안는다 그러나금년은 황기이천륙백년기념사업을세우기로 약진개성의 면목을 세우기위하여 공전의방대한 예산을 세울것으로 추측되며 따라서그중에어난사업으로는 남북선(南北線)도로개수확장과 개성역에서부터 남대문까지의 도로포장등의 토목사업이잇서서 벌써 십마만원 파하리라는말도 잇스나 부당국자의말은 이것은 정여여업이라고하는바 추측컨대 육십만원은 되리라한다

鎭興에도痘瘡

【鎭興】 함남의두창은 아주곳곳치안코 만연하여 한시라도방심의 여유를주지안는바 영흥군진흥방에도 점점성가튼 방역진을돌고 도합명의마마환자가 발생사망하엿다는바 판게당국은 여연대경하여 방역의적극화에 부심중이라하며 금후환자가 발생한때도감추고 보고하지안는다던가 도는중두를 실시안는자의 앙지 구세의것으로도단이는바 어기회에 지원만는 더욱 자중하여 만기간각국에 서의출피하라는것이 주의하라고한다

年末同情金 各族에分給

【安邊】 구년말동정금은 기탁에서 여러방면으로 모집의결과 총액오천구백오십구원이며 달하여 수입내용다음과가치 현금으로 논아주기로되엇다고한다

▲日本十二圓四十七人 ▲朝鮮二圓五十錢四千二百五十八人 ▲朝鮮二圓四二千五百二十六人

十一個産業道路
二百四十萬圓으로改修計畫
咸南道서實現에努力

【咸南支社發】 함경남도에서는산업의중요한 도로의 회기적 정비를계획하고 그보조에 대하여 지금히총독부와 절충키로되엇다 함경남도의 도로달이 국히불완전하다는것은 누구나 다아는바이지마는 이가치 불완전한도로를개수할비용은 매년 삼감되어 도저히 그임전한개수를 기대할수업게되엇다 그러므로 이번에 개수계획을 하는도로개수는 도비지출은 모다 기채하여서라도 기어히실현할 방침이라고한다

도당국에서 계획하고잇는 도로망은 국도 입백이십삼만원 그중 국고보조가 구십팔만사천원 도부담이 이십사만구천원이나된다 그리고 지방도(地方道)는 개선으로 총경비 일백이십삼만원 국고 도부담이 모다 설비씩되는데 합하면 이백사십사만원 그중 국고보조가 일백오십오만원 도부담이 팔십오만일천원이나 된다 이것은 이번도국파장회의에회의와 따로 산전(山田)토목파장이 직접 절충할터로 기어히그 일천을 기하고 힘쓰고잇다

울지안는"싸이렌"
江華邑民은當局을非難

【江華】 강화읍민의"귀"요"눈"이되는 "싸이렌" 화재가 잇서도 울지안흔지 오래다 몸을 잇어서 얼어붓터서 봉울이 안든다고한다 이가치 무성의한바 대리는지 그리치안흐면 관리하는 강화면이 이저버리고 볼지안는지 주민은 하로에도멧때식 귀에 익은싸이렌을 듯기를 고대하지만 불지안는다 물론고의는아니겟스나 백성에게 중대치못한것만은사실일것이다 자난이기를며 기다리야 다른문에서 불수업는 통례로 변속에서 관리할것이아니라 경찰당국으로도 참기여온다면 이가튼무책임한 일은업스리라하여 일반은 면에대한불만이 점차노파가고잇다

006386

新本均一大特賣!

著者 書名 定價 送

新本 五十錢均一 ▼是より以下左へ!

明治大正昭和 御製集 一、五〇 12
最新陸軍士官學校案內 一、〇〇 14
板垣征四郎 一、五〇 12
東亞聯盟三 英國の殖民政策 一、二〇 12
寺田獺吉 日本總力戰夜話 一、五〇 14
軍事教育 青年教練必携 一、二〇 10
戰線ニュース繪葉書 八十枚 14
廿五將軍 名將軍を語る 一、三〇 12
二十名士 事件の思出を語る 一、三〇 12
卅五名家 財界中心人物を語る 一、二〇 12
中野正剛 日本は支那を如何する 一、二〇 12
瀬川家達 吾國の道を語る 一、二〇 12
小林少佐 日・英・ソ戰爭 一、二〇 12
山口孤劍 支那常識讀本 一、三〇 12
佐藤莊一郎 ナチとは何か 一、三〇 12
黑田乃進 大藏省讀本 二、〇〇 14
沼佐隆次 厚生省讀本 二、〇〇 14
經濟學會 商業教育制度 二、〇〇 14
同 官營及公營事業 二、〇〇 14
原始古人 人類の足跡 一、三〇 12
藤井武治 田園の處女へ 一、二〇 10
小野武夫 農村問題辭典 三、〇〇 14
島津壽季 帝國憲法問答解 三、〇〇 12
諸願屆書式と證書書方 一、三〇 12
乃木大將 乃木修養訓 一、二〇 12
中井修 世界偉人言行錄 二、〇〇 14
服部順 生くる者の悩み 一、三〇 12
親鸞聖人の信仰と生涯 一、〇〇 12
高橋竹迷 一休奇行錄 一、二〇 12
日田石楠 西鄉南洲言行錄 一、二〇 12
福田正夫 勤勞道歌土の文學 一、〇〇 12
昭和の軍神 西住大尉 一、二〇 12
大沼蒼窟 池田成彬 一、二〇 12
山田夢朝 老子新講話 一、二〇 12
武者小路實篤 …子 決定版 12
飯島忠夫 近思錄・傳習錄 同 12
金寶東 老子新註 同 12
土屋鳳洲 韓非子鈔註 同 12
中村柳五郎 文章軌範新註 同 12
和田健翁 般若心經講義 一、二〇 12
二酉洞 神様の戶籍調べ 一、二〇 12
醍醐思想 佛樣の戶籍調べ 一、二〇 12
菊地慎太郎 機械力學入門 一、三〇 12
同 工業數學入門 一、三〇 12
同 機械仕上入門 一、三〇 12
同 工業英語入門 一、三〇 12
一万語英和 機械用語辭典 二、〇〇 12
横田工學士 機械工學入門 一、三〇 12
實用建築講座 工場建築 非賣 10
同 商店建築 同 10
同 新熱建築 同 10
同 透視圖法 同 10
同 數表度量衡荷重 同 10
同 日照及氣象 同 10
同 建築法令 同 10
鈴木裕之 ペンキ塗吹付法 一、五〇 12
可兒藤五郎 工業簿記入門 一、三〇 12
數理學會 算術上達法 一、三〇 12
山下俊秀 新算術の力 一、五〇 12
山崎 優等生の代數學 一、五〇 12
若林金藏 珠算高速度上達法 一、五〇 14
英語研究會 英語獨習讀本 一、三〇 10
入豪田征 式辭挨拶演說仕方 一、五〇 10
國際雄辯會 祝賀弔祭演說辭典 一、二〇 12
實業說明 劍道新教範 一、二〇 12
服部興誠 柔道新教範 一、二〇 12
やさしいラヂオ組立圖解 一、〇〇 12
栗中恒一 ラヂオ受信機製作 一、〇〇 12
石井實 化學工業入門 一、二〇 12
高尾楢 少年實業 平家物語 一、二〇 12
江戶文庫 和文和歌集 一、三〇 14
同 怪談名作集 一、〇〇 14
同 川柳俳集 一、〇〇 14
沼波瓊音 俳句作法 一、二〇 10
齋藤瀏三 啄木短歌評釋 一、二〇 12

新本 七十五錢均一 ▼是より以下左へ!

石川啄木 啄木歌集 一、〇〇 10
新修辭典 三、〇〇 10
コンサイス百科新辭典 一、八〇 10
東京英語 和英新辭典 一、八〇 9
[illegible]
實話全集 經營目の付け處 一、三〇 12
同 利殖あの手この手 一、三〇 12
川村秀雄 草花の作り方 一、三〇 12
同 野菜作り方食方 一、三〇 12
利殖研究會 實驗兎の飼育法 一、二〇 10
圖解副業養雞法 一、二〇 12
伊藤東一 肥料便覽 一、五〇 12
肥料の作方施し方 二、〇〇 12
前田松明 古今刀劍物語 一、二〇 12
上田竹翁 日本畫新描き方 一、〇〇 12
內村乙壽 水彩畫新描き方 一、〇〇 12
十時信正 かな圖案文字大集 一、二〇 12
日本美術院 圖案と文字 一、五〇 12
大和邑錦 江戶浮世繪婦人風俗 卅二枚 6
色刷浮世繪名畫集 一、五〇 14
黑田白鷗 實用習字の急所 一、〇〇 12
加藤東山 書道實習教本 二、〇〇 12
石川雅山 ペン字速成上達帖 一、五〇 12
高木尚介 書翰文講話文範 一、二〇 12
井澤水華 手紙作方百科寶典 一、八〇 12
琴木 寫眞引伸作書入門 一、五〇 12
池の坊流生花しるべ(上) 一、五〇 12
池の坊流生花しるべ(中) 一、五〇 12
池の坊流生花しるべ(下) 一、五〇 12
高橋淑川 魚十二ケ月 一、〇〇 12
釣魚研究會 釣人日誌 一、三〇 12
秘訣公開 川の釣・海の釣 一、〇〇 12
高部八段 圍碁必勝圖解 一、二〇 14
土居八段 將棋必勝新定跡 一、〇〇 12
東山昌川 たまつき上達法 一、〇〇 14
碓氷元 犬の出産飼育法 一、二〇 14
同 犬の調練と實際 一、二〇 14
實際研究 お灸で病氣治せ 一、〇〇 12
不老回春 支那養生訓 一、三〇 12
すえ方圖解 お灸の新療法 一、三〇 12
醫學博士 神經衰弱全快療法 一、二〇 12
藥學博士 醫藥處方全集 一、二〇 14
川端男勇 漢方醫藥處方全書 一、二〇 14
清木農學士 全藥草圖鑑 一、二〇 12
母としての婦人衛生 決定版 10
家庭の衛生と常備藥 同 10
學生に必要な頭腦衛生 同 10
職業者及職業婦人衛生 同 10
吃音學院 どもりは必ず治る 一、〇〇 12
百發百中 易占的中法 一、二〇 12
家運改善 墓相と家運研究 一、二〇 10
德田秋聲 足迹 他二篇 一、二〇 14
川口松太郎 三味線やくざ 一、〇〇 12
フランス女優タイス 一、〇〇 12
長與善郎 夕子の旅行記 一、三〇 12
角川 傑作長篇 人形の座 一、三〇 14
加藤武雄 祭の夜の出來事 一、三〇 12
漫 六傑作大集 仁侠篇 一、〇〇 12
漫 六傑作大集 人情篇 一、〇〇 12
漫 六傑作大集 戀愛篇 一、〇〇 12
長谷川伸 段七しぐれ 一、三〇 12
田中貢太郎 支那幽鬼秘話 一、三〇 14
マシヤル 碧玉の佛像 一、〇〇 12
メースン 非常燃料X7號 一、〇〇 12
オーレス 黃色い蛇 一、三〇 12
土谷昌介 トルストイ復活 一、三〇 12
南陵長講 孫悟空 一、〇〇 14
貞水長講 國定忠次 一、〇〇 14
貞鶴長講 猿飛佐助 一、〇〇 14
南鶴長講 柳生旅日記 一、〇〇 14
伯山長講 宮本武藏 一、〇〇 14
伯龍長講 寬永御前試合 一、〇〇 14
南玉長講 相馬大作 一、〇〇 14
貞山長講 赤穗義士傳 一、〇〇 14
伯鶴長講 大久保彥左衛門 一、〇〇 14

新本 壹円均一 ▼是より以下左へ!

ろ山長講 清水次郎長 一、〇〇 14
芦洲長講 鼠小僧次郎吉 一、〇〇 14
若林長講 乃木將軍 一、〇〇 14
松鯉長講 大岡政談天一坊 一、〇〇 14
貞吉長講 荒木又右衛門 一、〇〇 14
南陵長講 新版水戶黃門 一、〇〇 14
南鶴長講 出世太閤記 一、〇〇 14
貞山長講 堀部安兵衛 一、〇〇 14
田中貢太郎 支那怪談集 一、〇〇 12
現代大衆 蔣介石を狙ふ女 一、〇〇 12
埋藏金物語 一、〇〇 12
宇野千代 戀愛特急 一、三〇 14
中野實 花嫁設計圖 一、三〇 14
木村毅 スパイは踊る 一、三〇 14
サトーハチロー 淺草物語 一、三〇 14
吉川英治 青空士官 一、五〇 14
水谷準 新しき暖流 一、三〇 14
木村毅 麻の人氣男 一、五〇 14
海音寺 大奥秘帖 一、五〇 14
武田麟太郎 青草 一、五〇 14
海音寺 南風薩摩歌 一、五〇 14
海音寺 千石鶴 一、五〇 14
水谷準 女嘆無情 一、五〇 14
村松梢風 清水の次郎長 一、三〇 14
土師清二 次郎吉紙鳶 一、三〇 14
下村悅夫 幽鬼流尺八傳奇 一、三〇 14
白井喬二 若衆髷 一、五〇 14
大谷操雄 輝く聖愛 一、五〇 14
同 世の情人の情 一、五〇 14
ハチロー スポーツ三代記 一、三〇 14
一日一題 人生聖典 一、五〇 12
辰式 絕好のチャンス 一、五〇 14
大判美麗 山元櫻月畫集 三、〇〇 14
子規・節・左千夫の文學 二、〇〇 14
與謝野寬 和泉式部 一、二〇 12
笹木兼治 新譯古事記 二、〇〇 14
增山新平 住宅建築 構造圖解 二、五〇 14
同 室內設備 構造圖解 二、五〇 14
同 臺所浴室 便所設備 二、〇〇 12
戰時下 式辭挨拶演說辭典 一、五〇 12
日本雄辯會 十分間大演說集 一、五〇 12
研究會編 現代常識 新語辭典 二、〇〇 14
ペン字入 實用新辭林 二、〇〇 10
四季類別 新選俳句辭典 二、〇〇 10
藥學便覽 二、〇〇 12
遠藤中兵 工業設備の組織 二、五〇 14
工業經營分析 統計 二、五〇 14
岩垂至 工業財務 二、五〇 14
谷田美雄 機械化學工業大意 二、五〇 14
三輪寬 工業材料の購買 二、五〇 14
藤谷啓三 工業經濟組織 二、五〇 14
新田碧之 上古文學選 二、五〇 14
同 近世文學選 二、五〇 14
同 中古文學選 二、五〇 14
正宗敦夫 譯本源氏物語 一、二、三 二、五〇 14
三浦圭三 新釋大鏡 二、五〇 14
大藪紳 城郭の研究 二、五〇 14
高須鶴雄 日本神話と傳說 二、〇〇 14
人生の百科全書 二、五〇 12
島津喜平 六法問答辭解 上下 二、〇〇 14
中根塚堂 坐禪の極意 二、〇〇 14
足立鏡雄 法句經其他講義 二、〇〇 14
同 因果經其他講義 二、〇〇 14
安井藏度 阿含經講義 二、〇〇 14
大野法道 梵網經其他講義 二、〇〇 14
今津洪嶽 碧巖錄講義 二、〇〇 14
釋宗演 菜根譚講話 二、〇〇 14
小野清秀 神通術奧儀傳 二、五〇 14
同 加持祈禱秘密大全 二、五〇 14
加藤咄堂 人の心 二、五〇 14
野上博 物知り百科事典 二、〇〇 14
最新刊 現代手紙 作方百科 二、〇〇 14
高橋鏡城 ペン手紙辭典 二、〇〇 10
ペン字入手紙新辭典 七百頁 二、〇〇 14
井上英 會話叢書 五册組 二、五〇 14

新本 二円均一 ▼是より以下左へ!

正則英語講習會 正則英語講義 三、〇〇 14
石橋梅吉 增補珠算詳解 三、五〇 14
方鍊 算術精解 三、〇〇 14
漢語研究會 模範漢語書辭典 二、五〇 14
博物學會 新版昆虫圖鑑 三、〇〇 12
同 貝類標形圖鑑 三、〇〇 14
模間繡形圖集 三、〇〇 14
新人住宅建築 三、〇〇 14
同 住宅間取實例圖集 三、五〇 14
加藤工學士 最新機械製圖法 三、〇〇 14
菊池先生 英和工業用語辭典 三、〇〇 12
杉村貢 機械工ハンドブック 三、〇〇 12
森岩雄 ミリング作業法 三、〇〇 12
森岩雄 齒車設計と計算 三、〇〇 12
杉村貞夫 實習手仕上作業法 二、五〇 12
加藤俊男 機械仕上法便覽 二、〇〇 14
電氣技術者必携 二、五〇 14
大月豐 自動車精解 二、五〇 14
入船忠治 發電機設計製作 二、〇〇 14
大島寬雪 芭蕉と其の藝術 三、〇〇 12
日田石濤 芭蕉と生涯 二、〇〇 12
宮田戊子 新修歲時記 二、〇〇 14
松村武雄 日本童話集 上 二、〇〇 14
同 日本童話集 下 二、〇〇 14
淺野紅衣 川柳十二ケ月 二、〇〇 12
ナウカ版 コリギー文學論 二、〇〇 12
ミチエル 風と共に去れり 二、〇〇 12
横光利一傑作全集 一、三〇 14
片岡鐵兵傑作全集 一、三〇 14
室生犀星傑作全集 二、〇〇 14
野村胡堂 錢形平次捕物控 三、〇〇 14
正田雅香 謠と能手ほどき 二、五〇 14
大和田建樹 謠と能の秘訣 二、〇〇 14
坂川 寫眞術十二ケ月 一、〇〇 14
垣本 家庭園藝「花」 二、〇〇 14
茂木幹夫 競馬と馬券の買ひ方 一、三〇 14
木村名人 將棋新定跡 一、〇〇 14
家庭日常百科 二、〇〇 14
家庭醫學百科全書 三、〇〇 14
高木乘 四柱推命學 二、〇〇 14
永島眞雄 手相の科學 二、五〇 14
服部米雄 手相と指紋秘 二、五〇 14
岡田泰山 圖解手相吉凶大全 三、五〇 14
盛手を以て病氣を治す法 一、〇〇 12
安元實哲 易理活用運命大鑑 三、五〇 14
秘傳 楠家傳七卷書物語 三、五〇 14
四書五經 經書物語 二、五〇 14
八住利雄 トルストイ人生讀本 二、〇〇 14
生の形式 文化哲學概論 二、〇〇 14
圖解 最新理科辭典 二、〇〇 14
教育會 農業辭典 二、〇〇 14
加藤俊男 機械工作便覽 二、五〇 14
山本悟郎 和洋建築構造圖解 三、〇〇 14
建築設計圖案 三、〇〇 14
同 新撰日本建築圖鑑 同 14
同 圖解神社建築彙形 同 14
清水不濁 刀劍標準價格 二、〇〇 14
高橋鏡城 現代書道大鑑 二、〇〇 14
日高寬剛 新式書翰大辭典 二、五〇 14
松田松雄 新修漢和辭典 千百頁 二、〇〇 14
齋藤惇 漢和日常新辭林 二、〇〇 14

特別番外大提供

聖典刊行會編纂・總ち九版 模範佛教辭典 四六倍判總クロース金模様入・豪華・箱入 全一千三百頁・定價八圓 大特價六圓 送料卅八錢
村越三千男編・總ち廿八版 大植物圖鑑 四六倍判總クロース背革金模様入豪華版・圖版數千個入 全一千四百頁・定價二十圓 大特價十二圓 送料卅八錢

急告

每回大多數의異書差加하는我社獨步、原價無視의新本均一大特賣! 但再版不能도有함、面賣切도잇사오니大至急註文하시압、三冊以上은代金引換大歡迎! 大葉書一枚로送本함 其他振替小爲替、郵便切手도無妨、送料加算하시고 直接下記讀書新聞社特賣部에申込하십시요。

東京市神田區神保町一ノ三
讀書新聞社特賣部
電話神田(25)七二七番・振替東京五九二一番

長篇小說

사랑의水族館 【134】

金南天 作 鄭玄雄 畵

愛慾과함께온것(四)

신주사는 이 대목에서 잠시 말을 끊고 술을 들리듯 햇스나 강현순은 긴장햇던 표정을 풀어노친 안헛다.

『나야 또 그만하구 말을 열엇지 그러케 조근 조근 스레 굴어야 알엇서야징. 거사부인이 적 나서면서, 아아그러시냐고 그럼 그 매씨를한번 꼭 만나뵈구 조선의 압날을 지도해야할 신녀성의포부와 경륜을 들어보구 십다고……。이러케 나오고보니나로서야 별수가 잇서야지, 그럼 그러시구, 이러케 대답할밧게. 현순이!사정인즉슨 이지경으로 긴바하게 된게니까 어쩌잔케 생각진할구 한번만 이아저씨를 사지에서 구해달라는말야。』

그리군 모자를 벗어들고 꿈벅 인사를 하엿다。

현순이는 비로소 빙그레웃어 보인다。그러나 이러케 대답한다。

『나더러 그래 아저씨의 매제가 되란 말이죠? 강현순 일대의 영광인데……。그러나내가 구변이 조루 지식이 잇서야 그 무언가 여성운동잔가 무엔가의 어려운 연극을 감당 해내지 나 따위야 어디 명함이나 디려 보겟수。

『아따 별소리두 다 헌다 내가 호부자의 행세를 허는판인데 무슨 걱정야! 엽려말구 나 하라는대로만 해요。그럼 다 되는수가 잇슬테니까。』

회중시계를 꺼내어 보군

『이거 시간이 너무지체가 됏서 가만잇게 내전화걸구 올께시니 그동안에 화장이나 간단히하구 옷두 갈아입구 그래 응?』

이러케 혼자서 서둘러 대면서 신주사는 문을 열고 복도로 쩡충 뛰어 나간다。

『아저씨!』

하고 불럿스나、

『글쎄 더 이야기할게 업다니까 그저 내말대로만 들어 주어!』

그리군 문을 다다 버리는 것이엇다。

딱한 감정이긴 하나、거절해버리기엔 너무도 신주사의 태도가 간곡스럽다。어떠케 이기의 런천을 붓잡아보려고 저토록 애쓰고 잇는 사나이의 희망을 헛되히 하기는 커 버리는것이 너무도 박정한 것 갓다。내가 한두시간 배우로 사용된다기로니 그까짓이 대체 무엇이랴。그것으로 사십평생 밝은 태양을 맛보지 못한 신주사의 생애에 커다란전환이 생기는데 도움이 된다면 즐겨서 나서 주는게 인정의떳떳한 도리가 아니냥。

그는 거울에 마주 안자 얼굴을 고처보앗다。

한참만에 신주사는 돌아왓다。

『옹색하게 한차에 탈수도 업구 그래서 먼저 가라구 일럿군。거긴 절대할 사람여가 잇스니까……。』

신주사는 현순이가 화장하는것을 물끄럼히 바라 본다。

『조금만 더 기대려요。』

현순은 옷장에서 양복을 꺼내들고 『커-틴』속으로 들어갓다。칩대에 올라가서 그는옷을 바꾸어입는것이다。

신주사는 멍청하니 서서 『커-틴』속에서 들려오는 옷솔리는 소리에 귀를 기우리고잇다。

박근 아직도 눈이 내리고 잇섯다。황혼의 장막이 장안을덥고 사납게 바람이 일어 나는 거리를 이윽고 두사람은 자동차로 달리고잇섯다。

『여자대학 이야기나 꺼내면어떠커우。큰일 아닌가』

현순이는 그런것이 걱정인모양이다。그러나 신주사는 무엇을 혼자서 생각하고 잇섯는지、

『응?』

하고 반문하듯 하다가、

『학교 이야긴 무슨 동경이야기는 몰라두。그 여잔들텐걸 여자대학에 다녓슬라구。그저 엄벙뗑 허구서 락아소 이야기나 늘어 노하요。그러면 다아 되는거 아냐。』

이러케 태평세월로 대답하고잇섯다。

차는 동대문 박글 달린다。현순은 차창 틈으로 숨여드는 바람에서 얼굴을 피하며 가만히 박글내다본다。

인가가 잠시 드물어지고 논바를 건너서 멀리 언덕이 보인다。황혼이 점점 밤으로 접어 들려고 한다。뚱경이 몹시 시산하다。그는 문뜩 만주를 연상하엿다。그리고 어려한 뚱경가운데 서잇슬지 모르는 김팡호를 잠깐 생각해본다。

그러나 그때에 차는 임편으로 『커-브』를 돌앗다 사나운 길을 『퀸』소리를 요란히 내어면서 차는 멀리 꺼마득한 솔바를 바라보며 달리고잇섯다。

演劇映畵

칼마진韓一松氏

정호외(丁好外)의 한일송(韓一松)씨가 칼에 마저서 벌써 일주일동안이나 의사의 치료를 밧고 잇다――이러케 적으면

『아니 그건 또 웬일야?』

하고눈을 크게뜨고 놀래어 할 친구가 잇슬지 모르나 사실 알고보면 다른게아니라 지난번 『애정의비원』 어떤 연극을 하다가 일어난 히생이라한다。칼에 찔린것은 상대역이 실수해서 그러케된 것으로 나중다리에 약 한치 당운가량 헐어 낫스나 지금은 때마침、나헌다하니 그야말로 문예영화 다행――。

문상(文霜)이 이월중에 『운천』에 전부심력어 원고료가 생긴다 나오리라는 소문을들은 극작자 박영호(朴英鎬)씨외친구 여럿이 하루는 씨를 꽉 붓들고

『여보게 한잔 내게』

하며 매달렷더니

『천만이지 말 하기는 뭘하네만 아 글세 벌써 우리마누라가 와서 고료를 가저갓다는군그래――』

이것은 박씨의 진제의 고백(?)이다 여기 박씨가『우리마누란』 라고 한분은 좋튼 소설가인 씨의안해 이선이(李善熙)씨를 이름이다。그래서친구들은 입맛을 쩍쩍 다시고 돌아갓다나 어쨋다나――。

●柳玄氏와『수삼갑보』

이달 그믐날이 고협(高協)의 유현(柳玄)군 춘부장의회갑이다。그래서 극단에서 표를 써가지고 돈을거두거로햇는데 최저는 오십전으로부터 최고는 오원까지 엇섯다는바 여 오원금에는자필은 남자한 사람 여자한사람으로서 그야말로 일대일로 이제를 나리내엇는데 그남자분이곳은 주인규(朱仁奎)씨고 여자분이 작은 저번 『청어리』때에 수갈보를 능청맛게 하여서 대인끼를엇은 유선영(劉鮮英)양이다。

『아 이러케 막 써도 괜찬습니까?』

하고 유양을 보는고 싱겟이 하면

『뭘 그까짓 오원이 만하요、우리 유현선데――』

하고 대답

하여튼 유현씨에게는 아무레도 어름이 그냥 지나가지는 안흘듯

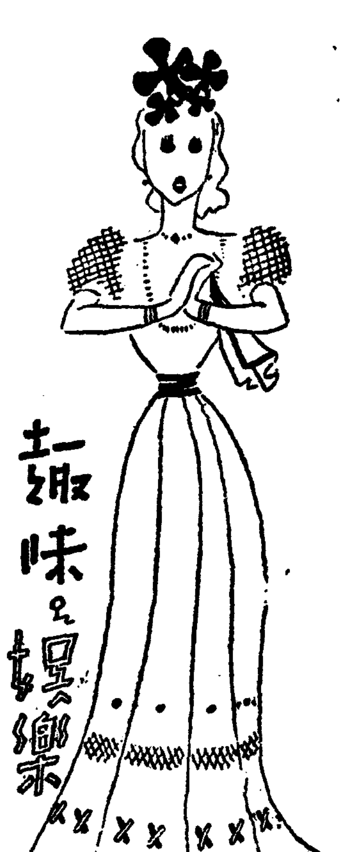

再起하는『데-트릿히』 『데밀』監督과契約締結

『탄식하는천사』와『모록코』에서 보인 요염한 자태를그냥 꾸준히 계속해가지고 나려오던『마르레네·데-트릿히』는 한동안 인끼를 어저버려서 〃팬〃으로부터 자칫하면이 저버림빼하엿스나 최근에이르러 크게 전향하여 그야말로『데-트릿히』적인 정형적성격을 와강히 지속하려던 태도를 깨끗이 청산하고『유니버-살』영화『『디스트리-』의 재기』에 주연하는등 대열연을 보이엇는바 일번 영화제작소측으로 부터 이 열성이 찬양되어 방금 제작중이작품이 영화가끗나는대로 새로어 『세실·B·데밀』감독과 제작하기로 계약되어 수번만에처음으로『파라마운트』회사의 『스타디오』로 돌아가서『데밀』의 총천연색영화『조엘막크리-』와『마데린·캐롤』공연으로서『미가(米加)국경관』을 제작하여 사타진인끼를 다시금 부흥어올리게되엿다。(사진은『데-트릿히』)

凸問凹答

【答】추위에도 당파성(黨派性)이 잇다니

【前回의問】천간환(淺間丸)에어떤 모양으로발포(發砲)햇나?

【答】해적(海賊)처럼

高麗映畵社 〃撮〃影〃所〃를〃設〃置〃

고려영화사(高麗映畵社)에서는 동사의 작품인『수업료』와『복지만리(福地萬里)』의완성을 목전에두고서 또한『북풍(北風)』『김옥균전(金玉均傳)』등을 금년도 신춘에 착수한게회를 막금착착 진행중이나 이것과 보조를마처서 본정(本町)사진관에서 경성촬영소(京城撮影所)에서 어전한 남대문통의 새촬영소의설비와설과 내부개장을 근근착수하게되어 오는 오월에가서는완성할 예정으로서 이것만완전한 설비다면 신예의 기계와 거라모든 완전한 설비도 구입하기로 되엇스므로 사원일동은 방금 오월을 압두고 긴장하고잇다한다

楂林片信

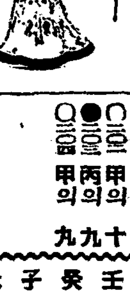

▲『살아잇는범죄』『몰레아』와『저물어슨번리』또는 최근에이른『강가-·딘』등 만흔명작을 발표한 『씨내리오』라이터 『벤·헤트』와 『차-리-·마아서-』는 소위 명『컴비』를 해소하고서 단독『헥트』는 가튼 명『씨내리오·라이터-』로서 이름이 놉흔『조-지·젯씨-르』와 새『컴비』를 만들고『컬럼비아』사와 계약을맷고『내주의운우』를 제일회 작품으로 제공하게되엇다

全米國人氣投票 一位는『루-니』와『데비스』

『아메리카』의 각중요신문이 합동주최가되어 거행한 일천구백사십년도의 『헐리웃스타-』의 인끼투표는 전미국 이천이백만인이『퀀』의 투표를 어덧는데 그결과는 다음과갓다。

【男優】1『미켸-·루-니』
2『타이론·파워-』
3『스펜서-·트레시-』
4『클락·게-블』
5『리챠-드·그린』
6『에롤-·프린』

【女優】1『베테이·데비스』
2『쏘니아·헤니-』
3『주디-·가-랜드』
4『고리시라·레인』
5『디아나·더-빈』
6『아리스·페이』

그리고 남배우로서 이번에둘째로뽑힌『타이론·파워-』는 작년도에여시 이투표에잇서서 제일위를 차지하엿던것이나 이번에는 고만뒤떨어저서 소년배우『미키·루-니』에게 왕조를 빼기고말엇다。

(사진은(上)『데비스』와(下)『루-니』)

連續野談 信義譚 ②

東秋崗 述

第一席 아들代身

임대구는 진대성의 떠들며 들하는 이 말을 듯고나서서 편한늘에 벌거케 비치는 노을비츨 정신업시 한참 바라 보고 섯다가

『오냐 가엽슨 일이다 진작 그런줄 알엇더면 이러케 하는게 아닌걸 웅 때문지것을……』

혼자 입맛을 쩍쩍 다시다가 진대성의 시체를 들러메고산으로 올라가서 작대기로 허비적파서 흙을 긁어 더퍼주고 다시 언덕아래로내려와서 그길로 강원도 양양(襄陽)을향하여 길을 떠낫다。

『아- 강원도산골이라 뭐 섭섭한데……』

하며 낙산사(洛山寺)의산길을 휘적휘적 걸어가는 임대구는 작대기를 때 집고서서 먼 언덕을 바라보며

『이건 방가르테 가만잇자저 기뵈는 저마을인가보다……』

하고 그편을 향해서 성큼성큼 가더니 어떤 초가집 사립짝문을 밀고

『여-주인장 게시우?』

『거-뉘시우?』

하고 창문을 열어제치는 진대성의 부친 진천지는 문밧게섯는 임대구를 흘깃보더니

『어! 대성이냥 어서 들어 오너라 그리지안허도 오늘이나 안오는가 내일이나 안오나 하고 기다리고 잇섯다。어서 들어와 무얼 그리캐어 뚱어름하느냐… 어서!어서!』

밤바닥으로 뛰어나와서 임대구의 손을 부뜰고 껴어드리며

『이애 아가 또순아 어애가 왓구나 대성이가 왓서、오냐 인제는 내가 죽어도 눈을감고 죽겟다 그저 네가 한술 도술 뜨더면는게 어쩌나 때하 때 졸되엇다、잘되엇지…』

임대구는 하도 어이가업서서 운두커니 섯다가

『어니올시다 제가 대성이가 아니라 대성이 친구 임대구란 사람인데…』

하는 말이 곳 업술까지 나다가 진대성이가 임종시에부탁하던 자기 아버지를 위로해주고 자기가 죽엇다는 말을 말하지 말아달라던 생각과 지금 진천지가 자기를아들 대성이로만 알고 기뻐하는 그 모양을 볼때에 참아 대성이는 죽고 자기가 대신 알리러왓다는 말이 나오질 안하서 그저 진천지하는대로 끌려 들어가서 또순이의 떠다주는 물에 발을씻고 방으로 들어가안섯다。

진천지는 임대구의 얼굴을 돌허질듯이 드려다보며

『허-벌써 그러니까스물세해가 되엇지 네가 여섯살인가 일곱살때지。네 외삼촌하고 떠나간것이 그러니까 스무해나 스물한해냥。허참 하마트면 내 생전에 못만날뻔햇서 그런데 얼굴이 아주딴판이 되엇구나。그럼게지。스무해가 적은가 한참 인제는 내가 마음을 노켓다 저-애기가 스물이되니 저대로 혼인수도업고 어쩌면 조혼가하고 여간 걱정이아니여……』

이처럼 진천지는 혼자 조하서 떠들어대는데 임대구는 무어라 해야 조홀지 그저 영감의얼굴만처다보며

『예 그래요 그럿습니다……』

할뿐이엇다 그날밤은 그러저럭 지내고 그어른날부터 진대성이 대신으로 진천지의 아들노릇을 착실히하기로 작정하고 들에 나가서 가을일도 하고 집안일도 거사를 잘하느라고 하엿다 그러나 한가지 걱정되는것은 이가을일만 마치면 곳 또순이와 성례를하겟는데 대성의 부탁으로 대성아버지의 아들노릇은 얼마던지하겟스되 대성이와 짝을 지려던 또순이를 자기가 취한다는것이야 참아 죽은대성이를 생각하드래도 못할 노릇이다、어찌하면 조흘까、여러가지로 궁리하다가 한계교를 생각하고 하루는 진천지가 저녁밥을 자시고나서

『이애 대성아 인젠 가을일도 거지반 다 되엇고하니 성례를 곳 해야하겟다 내일이 장날이니냐 네가 장에 가서 호수흥정을 해오너라……』

임대구는 여말을 듯고 얼른 눈치 빠르게

『네、저는 아직 장가 안가겟서용 좀 더 잇다가 하지요……』

『이애 그게 무슨 말여냥 네가 지금 너이 어려서 그러나원 별소리가 다 만쿠나……』

『아니애용 제가 요새 성정드리는 일이 잇서서용 그래서 그러니까 좀 천천히 하겟서요……』

新春名手會戰譜

月中丹桂誰先折 兩翁이計宮에無暇及

觀戰評 權 景 鎬

白 鄭 達 源 ・ 黑 辛 兒 鎭 (四日中出)

【13】

●一八九 丙의十七 ○一九〇 乙의六 ●一九一 戊의七 ○一九二 辛의二 ●一九三 午의九 ○一九四 午의八 ●一九五 午의十 ○一九六 巳의九 ●一九七 巳의十一 ○一九八 甲의十二 ●一九九 戊의五 ○二〇〇 丁의四 ●二〇一 乙의十 ○二〇二 甲의十 ●二〇三 丙의九 ○二〇四 甲의九

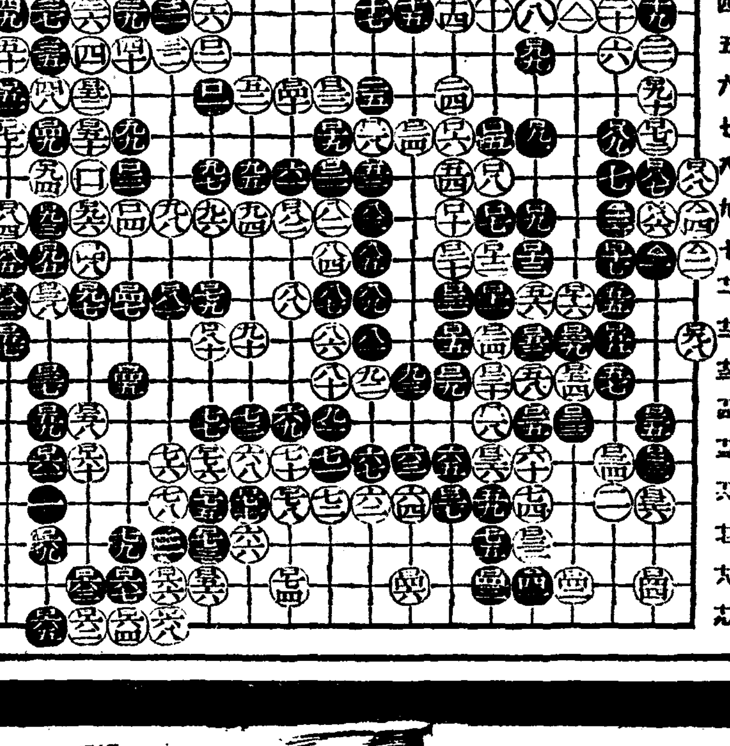

○四……三 辰의三

무뢰 노쟁를 勿論하고 『不知其面之說』은 常例이다。黑一九와 白乙의 大오른 모두 開墾法에利用하여 용수를세기나 그리 新壽하지는 못하다 黑戌의七은 一手數活에 執念을 不離하나 『爭子爭先』이란 疑問을 어그치다 白 辛의二는 이때를 당하여는 그만한 집내기가 업다 黑一九三이午의 九를 侵해하는것도 必要하나 차라리 內의 一四로 二點를元시켯스면 뒤에 여지가 잇고 또 그러치안하여도 되슈하여는 그만 큰것이 다 以降 黑一九七까지는 雨中趣義에 畵瀞工作을다마첫다 그러나 黑의 高說 評量은 다 水雨로 雙하옷 白一九八은 집짓 二面兼全로 黑家에 메치 脅腿逃擂하옷 하니 狂雨의 한 꿈을 놀래겟다。其要幻을 贊成하엿서-戊의五도 지금 와서는 조호수이다 白地를破하는着로 수리를 어가니 아메 月的하던 것은 흠을叡하엿스나 그리 神速하지는못하다。長期戰도 꿋악게될에 兩翁이 拔耶하여 計宮에 無暇及이다 月中丹桂를 누가 먼저 꺽금지?궁금하기짝이 업다?……

라디오 프로

三十日(火)

▲午前七時五〇分 宮城遙拜
▲同七時五一分 (東)라디오體操
▲同一〇時三〇分 氣象通報 家庭메모 日用品時勢
▲正午 (東)時報오늘아리두실것
▲午後零時五分 獨唱과合唱 (레코-드)
▲同零時三〇分 뉴-스
▲同一時一五分 家庭時間 學齡兒童의健康이야기(二)體質과體格 李先根
▲同四時 뉴-스 職業紹介
▲同六時(半) 노래와피아노 一、合唱 들장미 수-베르트曲 二、피아노獨奏 即興幻想曲 쇼팡曲 三、쏘푸라노獨唱 悲歌 마스네-曲 四、피아노二重奏 悲愴의戰弄 마-린曲 五、三重唱 離別의노래 수-베르트曲 六、合唱 獵人의合唱 웨-버曲 平壤正義高女生徒 伴奏 李順謙 指揮 金仁淑
▲同六時二五分 어린이新聞
▲同六時三〇 講演『生活의科學化』 李克魯
▲同七時 뉴-스 天氣豫報
▲同七時三〇分 講演『回教와回教國』(二) 崔南善
▲同八時 新作才談 〃新婚變奏曲〃 李瑞作 孫一平 金元浩
▲同八時二〇分 唱劇調 (레코-드)
▲同八時三〇分 (半)피아노獨奏(解說付) 一、올렌수라르드 리스트作曲 二、湖上에서 리스트作曲 三、夜想曲 쇼팡作曲 四、練習曲(〃) 五、루-만스 슈-만作曲 六、匈牙利狂詩曲第六番 리스트作曲 鄭琵多
▲同九時 (咸) 連續라디오小說 燕西名作選第一編『素白한處女地』(上)루이·에몬原作 杜英梁 朗讀 李英春
▲同九時四〇分 (東)時報 뉴-스解說
▲同一〇時 地方으로보내는뉴-스
▲同一〇時一〇分 中等國語講座 金鳳姫

(六) 第一放送

▲同午後零時五分 (東)하-모니카▲同六時 (東)이야기▲同六時二五分 (東)講演▲同七時四〇分 (東)浪花節▲同八時 (東)講演▲同八時四〇分 (東)青年時間▲同九時 (東)十分講座▲同九時一〇分 (東)피아노

「네오스·에」는 大量의요-도를 비타민A를 풍부히 含有하고잇는 濃厚肝油中에 코로이도狀으로 結合식힌 劃期的活性요-도비타민劑이며 지금까지의여러한종류의 약제에서는 도저히볼수없는 독특한작용을가지고잇습니다 더구나 조곰도副作用을주는법이없이 병에對하여서 만發揮하는 그의綜合効果는 다음과갓습니다

健康阻害의最大原因인 잠복결핵균을멸살식혀주어서 그독소와 잠복매독을 體外로排出하여서 흘인피를 청결히함과더부러 피의순환이잘되게만들어줍니다

全身의호르몬활동을 왕성케하여주어서 精力과體力을增進식혀주고 또新陳代謝機能을왕성케하여서 全身의細胞를新生賦活식히여 體質을改造식혀줍니다

영양을높이어서抵抗力을 强化식힘 以上의三大作用을同時에發揮하는만큼 肺結核과모든재질한이 단시일안에治癒되는바입니다

主治

肺結核・肋膜炎・精力減退・유전매독・잠복매독・신경쇠약・만성위장병・高血壓・動脈硬化・기관지가다루등에 특효한약제입니다

네오스·에-약가
小 瓶……一圓八十五錢
百 粒……四圓三十錢
二 百 粒……八 圓

네오스·비-(小兒用)약가
小 瓶……一圓二十五錢
百 粒……二圓八十錢

그외 注射用各種이있읍니다
全道有名藥房에서販賣합니다

★全道各地有名藥店各位께急告!
國民健康의增進을 도모키위하여 積極的進出을하라하오니 많은擴賣와愛援을하여주시사貴店躍進繁榮의열쇠로만들어주시기바랍니다

통지하시는대로三百頁의위생지식서류와시용약을본포에서계저드림

東京市神田區神保町三
アルス藥品部
振替東京七一三二九

ネオス-エ
네오스-에

釜山劇場
興亞劇團一行
半島劇界初有舞臺効果 キネオラマ機使用
釜山太平舘專屬
新春全鮮師하야 豪華蔡
間陣容半島名コンビ集團
興亞ショウ演奏
ＴＥ・オケストラ
現在京畿道より西鮮地方巡業中

大陸劇場
1月29日ヨリ上映時間表
ニュース 10・30 1・50 5・05 8・24
女人新生 10・52 2・12 5・17 8・54
氷上リズム 12・15 3・35 7・00

黃金座 日活映畵
一月二十九日ヨリ 一月三十日マデ
新商賣往來 11・00 2・38 6・21
ニュース 11・47 3・50 7・33
隱密七生記前篇 12・12 3・25 7・08
隱密七生記後篇 1・36 5・19 8・57
30セン均一

京劇 新興
二十六日より上映番組
第一回 十一時
第二回 一時半
第三回 四時
第四回 七時
新興東京感激篇
母戀千鳥
杉山美子。黑田記代
新興京都大作
北辰一刀流
羅門光三郎・森靜子
ニュース
大衆席 三〇錢

明治座 松竹映畵
1月30日ヨリ二月一日マデ上映時間表
ニュース 11・00 2・05 5・10 8・17
妻と戰爭 11・23 2・28 5・33 8・42
維新櫻 12・31 3・36 6・50

若劇
1月27日より31日迄 上映時間表
花婿往來 10・30―11・30 2・35―3・35 6・45―7・45
朝鮮大相撲日報ニュース 11・35―11・55 3・40―4・00 7・50―8・10
光と影 前後篇 11・55―3・30 4・00―6・35 8・10―10・45
入場料 六十錢 早朝割引四十錢

新富座
一月二十九日一卅一日
每日晝夜二回一時七時始映
大衆料金 階上二十錢 階下十錢均一
東發映畵社超特作
沙羅乙女 後篇
監督 佐藤武
主演 千葉早智子
コロムビア社超特作
素晴らしき休日
監督 ジヨージキユーカ
主演 カザリンヘツプバン ケーリーグラント
全勝キネマ社超特作
石童丸
監督 佐藤樹一郎
主演 松本榮三郎
次週!! 青春八人目の妻 まごころまごころ繁昌記

東洋劇場
電話光二一五四番 四四九五番
靑春座 最終公演
北鮮巡演歸期特別興行
二十九日부터
宋影 作
남편도라오는날
定價이시 떠나간남편을 十年을하로같이기대리며 송송한조란 을직히는 거룩한 젊은안해가잇 다이가장고초 는때나비드시 남편 게그래서도라오기만 하고그는 하면 끈고-가진갖은울사 는고 반파기 발음 서눈먼부모와어린딸을나가 절고 다 그리나-十年만에도라온남편은 여더한모양으로엇덧케낫타낫슬가
宋影 作
喜劇 人 街 三幕
〃特告〃 二月三日…劇團豪華船 歸京公演 七演第一週藝題 乞期待?

優美館
一月三十日より公開
大衆席 料金 二十錢均一
三社超特作日本版
ゼームスタン氏 主演
紳士ギャング
新興キネマ東京 大作
母の魂
山路ふみ子 主演
河津清三郎
全勝キネマ大作
肥後の駒下駄
松本榮三郎 主演
事變ニュース
二月二日より
劇團浪漫座 號大公演

桃花劇場
一月廿九日一卅一日
每日晝夜二回一時七時始映
大衆料金 階上二十錢 階下十錢均一
松竹大船特作
頑張り娘
監督 野村浩將
主演 佐分利信 河村黎吉 高杉早苗
佛ベルタヨルス映畵特作
曉に歸る
監督 アンリ・ドコアン
主演 ダニエル ダリユウ
全勝キネマ社特作
佛法驅擬船
監督 山田集則
主演 大江美智子